盛京時報
The Shengching Shihpao
民國八年　大正八年　陽曆一月十四日　陰曆十二月十三日
休刊—中日禮拜日大祭日翌
本報價目(每張銅幣五枚每月九角五外埠郵寄每月一元五分外埠全年六元全年十一元)
告白刊例(一行五號字十六字起碼刊資一日每行四角長期刊費另議)
發行人 佐藤善雄　編輯人 菊池貞二　印刷人 米田喜平
奉天大西門外 發行所 盛京時報館 日電話二二番中一六八號 振替口座大連一七二五號
大阪市北區堂島仲町壹丁目 盛京時報大阪支社

論說

南北和平之冷眼觀（頑）

國民苦戰爭久矣。願望和平。不可亟得。自現政府一變其武力壓制之政策。和平空氣。瀰漫國中。凡屬國民。曷不希望和平之實現。即南北双方要人。亦知非和平不足以救國。函電往還。具有同心。於是始有双方遣派代表議和之提議。現在議和總代表。遣派已非一日。而議和之距離。尚不可以道里計。其距離之重要點。北曰地點問題。南曰陝閩問題。相互爭持。各不相讓。夫此項問題。有無爭持之價值。及解決之困難與否。時賢論之綦詳。毋煩吾人之贅述。近據電訊。双方已漸形讓步。就表面言。何難日益接近。達到開始議和之地步。然自吾人冷眼觀之。何日得聚首一堂。會議時局。何則。南北所爭之地點問題。陝閩問題。不過其所爭之表現耳。究其實則仍爲法律與事實之衝突。對等與不對等之觀念而已。假令双方而卒未能化除成見。縱南北各代表。在議和席上握手相見。斯時彼此所提出之條件。仍難免爾虞我詐之形勢。甲方所持之理由。乙方必多駁詰。乙方所持之理由。甲方不肯認可。此雖未來之推測。要亦和時所不能免。南北在野者非不[illegible]爲防備。擬出而作第三者之調停。然蹉跎復蹉跎。國事必敗壞於冥冥中而不可復問。往歲記者曾有調和誤國之論文。以爲天下事。無兩是亦無兩非。不論是非。而漫曰調和。決無和平之可望。調和二字。適足以誤國。迨至內而財匱。外而警告。南北始知戰事之不可延長。共趨於和平之一途。此固至堪欣幸。詎知兩月來僅聞和平聲浪。國人所渴望之和平。依然夢想不到。顧南北豈不知日月逝矣。歲不我與。曰和平。則和平矣。遷延坐誤。致令國家一切政治之停頓。與不揭示和平時。無所區別。其咎實誰尸之。若徒曰和平和平。而不從和平方面切實進行。不特永久的和平不可期。即眞正的和平亦無由見。詎得不令人悲觀也耶。今試執南方之人而斥之曰。汝不愛國。則必怫然怒曰。吾護法。焉得謂吾不愛國。執北方之人而斥之曰。汝不愛國。則必勃然變色曰。吾始終求統一。今又降心而與南方議和。焉得斥吾不愛國。夫南北皆知愛國。且企圖和平矣。胡爲對於議和前之提案。復呈若接若離之現象。甚至有爲和議決裂之準備者。則雙方無和平之誠意。已可概見。然而內察國情。外覘大勢。非底於和平不可。南北固愛國。亟宜息心靜氣。毋爲意見之爭持。使早日促進於和平。中國其庶乎有豸。不然。則所謂和平者。不啻如鏡裏觀花。水中撈月。可望而不可即。殆亦非倡言和平者之本意歟。

羅氏之葬儀（傲）

據美國來電。美國前總統羅斯福氏葬儀。於八日舉行。頗極質素。無何等儀容之足以表示前總統威嚴者。無異一市民之葬儀矣。羅氏之死也。美政府提議國葬。蓋欲以示優禮也。然羅氏遺族辭却不受。夫羅氏選任總統前後二次且爲環球無不知厥名者之世界的大人物。雖付諸國葬。盛大其儀。誰敢誹議。而羅氏遺族計不出此。却而不受。是眞民主的國民之高懷也。曷勝感佩。今之共和民國。遇其官僚之死也。亦有虛張儀容。徒事壯麗。以驕愚氏。而其遺族亦以爲殊榮者。與此相距。何啻天淵。不知所謂民國人民者。聞此得無忸怩於衷也否耶。

鷺江上山水（惲南田題詩）

伯林無政府狀態（傲）

最近伯林政局。愈趨愈烈。過激派首領利普克乃實所率之斯巴爾達喀士團在伯林實行「克的的打」。首相耶伯爾杜。及洒的曼。蘭斯伯爾克叢。（均係多數社會黨領袖）之立政府要路者。咸已挂冠出走矣。首都已陷於無政府狀態。與俄過激派驅逐奉連士基時之俄國。如合符節。按諸歷史昔成吉斯汗乘統一中國之餘威。蹂躪西藏突厥而返。同時輸入喇嘛教。蒙古終爲喇嘛教所滅矣。德皇居心陰險。對於俄國傳播過激思想冀亡其國。無幾已國亦爲過激主義亡矣。古今東西。悉出一般。西諺云。歷史常輪流而返。其此之謂歟。

鐵路管理問題（傲）

據東京電稱。日本政府關於西比利亞中東鐵路管理問題。與美國大使莫利士氏迭次磋商。略有端倪。俄國秩序未恢復以前。所有中東西比利亞各鐵路。暫歸中日英法美各國軍隊分段管理。其由滿洲里至海參威間。及由哈爾濱至長春間。當歸日本軍隊管理。各國分段守備。猶庚子拳亂之京奉鐵路耳。夫京奉守備之辱未除。而中國軍隊亦得與列國爲伍。守備他人路綫。雖未免聊有奇聞。然有之尙勝於無。殊足爲中國前途欣慰矣。

文告不足澄清吏治（頑）

官吏之腐敗。至今日而已至乎其極。東海受任。亟亟焉以整飭官方爲急務。思激發從者之天良。有以飭官方而肅吏治。一再明令。不憚煩言。斯固得治道矣。然觀近今所任命之官吏。何莫非強有力之薦舉。各省行政大吏。雖明知其擾害地方。亦不敢罷免一二。國家行政權。既太阿倒持。而欲以命令收大廉小法之功。是所謂不揣其本而齊其末。吾恐肅清吏治之文告。雖朝夕頒示。詎能格其非心。必也加意於用人行政。愼乃黜陟。而又提倡道德。潛移默化。使官吏不敢不嚴其操守。若早褫職而夕開復。則苞苴倖進。比比皆是。官吏之腐敗。尙慮非文告所能挽救。倘現政府固具整飭官方之決心。幸勿塗飾耳目已也。跂予望之。

紀事小說　人物反常

語云。反常者不祥。然世間人物。每多反常者。殊不可解。數月前。某姓家有一豕。蓄之已數年矣。憐其馴良且善蕃殖。故未卽加屠殺。惟縱之室外。使覓草食。晚間藏之木柵中。殊無他異。某姓家固業農者。一日。傭田工忙。家人皆外出。僅餘一甫周歲之小兒。臥榻上。逾時而返。則室門已啓。且聞有格格嚙物聲。駭而窺之。則豕方人立榻畔。咀嚼勿已。兒體則殘已過半矣。爲之驚怖欲死。而豕聞人聲。則奪戶而出。狀殊慓悍。似將不利於人者。衆亟闔其戶。使勿得出。豕亦奔突室中。啣兒肢嚼之。衆操械入。亂而擊之。久久。始伏地勿起。因執付屠者碎割之。慮有他異。勿敢食。則投諸犬。終不解蠢蠢之豕。乃亦能若豺狼所爲。而肝人之肉也。然此猶物也。尙有人類亦有若此者。則益可怪矣。距今數年前。秣陵城外某富家。蓄一僕。服務勤懇。隸其家者垂數十年。每見主人。輒俯首致敬。雖嚴詞呵叱之。亦不爲忤。故深愛之。相待如家人。僕初茹素。後忽易爲肉食。衆皆怪之。一日。因細故罵其主人。主人因其老邁。亦勿加問。而僕益狂罵且徧舉几上所置器物。悉擲之。且中人額。主人始勃然怒。擯逐之去。而僕忽挾厨刀來。斫其主人左臂。創之。血流如注。亟械繫之。囚諸偏室。蓋某所居處至僻。故不及鳴諸官也。僕亦漸沉睡。竟一日夜而醒。其主適來視之。擬加杖責。而僕見臂際束帛。猶猩染紅色。急驚起問曰。誰創吾主。奈何吾竟未徧及知耶。他僕叱之曰。汝向假惺惺作態耶。非汝創之。又將誰責。僕又詢曰。豈信然耶。主人怒曰。若殆故作此態。以冀脫罪耳。僕忽力握其掌。自摑無數曰。吾殊夢夢。果孰亦吾創主人者。此身縱死猶嫌晚矣。遂觸壁自裁。其主急曳之。憫其恒時無過。此際或有夙孽在。則亦縱之。僕益泣曰。主人受創若此。吾將何堪。則更力毆其臂。去肉如掌大。痛甚。亦不復顧。且曰。聊以此分主人痛也。終勿肯去。其主人憐而留養之。竟終老其家。恂恂如平時。亦無他異。若此僕者。倏而反常。出人意外。殊屬可異。殆亦神經病歟。是眞不可得而知之矣。

廢無用之機關（張群）

一、將軍府

將軍府成於民國二年。設於北京。以將軍參軍組織之。其將軍大都贊助共和及反對共和最力之人。月薪每人千元。參軍中多去職之鎭守使師長督軍署參謀長之類。月薪每人四百元。五年預算將軍府費用爲二十四萬四千零九十一元。今年將軍參軍之數又陡然增多。其開支當增至三十萬元以上。此項機關由表面上觀之。似爲一軍事諮詢機關。有同日本軍事參議院。而其寔將軍之於將軍府並無何等職守。參軍以下並皆尸位素餐而已。此項機關。袁氏旣亡。共和復活。當然裁撤。乃至今猶存。不知政府何所顧忌也。

二、督軍署

共和成立。政治革新。於是官制上不無變遷。都督民政長原爲實行軍民分治而設也。故當其設官之初。都督一職。以軍學家充之。俾各得盡其所長而謀國利民福。不聞以都督兼民政長。以民政長兼都督。其法至良美。迄二次革命之後。袁氏改都督爲將軍。民政長爲巡按使。更倒行逆施。以將軍兼巡按使。以巡按使兼將軍。此風一開。於是各省之將軍皆欲兼巡按。使巡按使者欲兼將軍。彼此侵權。力事排擠。於是軍民分治。僅存其名而已。三次革命之後。更改將軍爲督軍。巡按使爲省長。惟其組織仍舊。兼任之風如故也。究其必使兼任之故。厥有二因（未完）

廣告

滿鐵定期船 大連出帆

榊丸（三四〇二噸）每星期五正午開往 青島上海（由上海駛回之時逕至大連）

神戶丸（二九二三噸）每星期二正午開往 青島上海（由上海駛回之時暫泊青島）

（神戶丸自十二月十七日起至廿三日止。爲掃除漏罐休航以後照常開駛）

▲除本事務所外在營口遼陽奉天鐵嶺長春各站均發售聯絡船車票
▲兩船現均有設備無線電信機
▲發售船票時間在埠頭事務所至開駛之日午前十二時四十分止若在代辦所向于午前十一時二十分截止

南滿鐵道株式會社 **大連埠頭事務所**

日本郵船會社 濱船 大連出帆

柏模丸 一月十六日秦皇島行
相模丸 一月二十一日門司神戶行（直行）

乘船票由本出張所自賣如有坐客請至本所購買
代理店 **三井洋行大連支店** 電話 四六〇 二一〇

奉天照相同業公議漲價聲明

竊自歐戰以來百物昂貴舶來品尤爲漲倍蓰本同業不顧成本之高所用照相材料仍由歐美各國採購而來誠以欲求相片精妙容華畢肖務非劃選材料佳尙物品精料精良則不足以臻實際之完備也敝同業自蒙 各界諸君子高情光顧雨此莫不爭自減輕價目以期酬答 盛意初未嘗計及血本 虧賠此種苦衷洞鑒但東省瀕來錢法毛荒江流日下不特舶來材料受歐戰影響價漲倍蓰而現洋奇昂日用所需亦莫不因而加漲若長此勉強支持終至賠累難繼請諸君子照顧維持非所願開茲不得已特爲邀集同業會議自民國八年一月十五號起稍增價目以維血本而免賠累敝同業自應精益求精以副 雅意幸垂鑒焉

奉天照相同業公會謹啓

招領鎭基廣告

因鄙人於民國元年自領黑龍江省克山縣訥漠爾河南段正字四百四拾五號生荒一井今已開熟其地南距克山縣壹百壹拾里北距嫩江縣壹百叁拾里東距龍門縣壹百五拾里西距訥河縣壹百壹拾里四通八達正商賈雲集之區又北臨訥漠爾河拾里該河帆船輪帕通行無阻俟後地皆開熟八民繁庶水漢兩埠必將蒸蒸日上也近因鄉鄰戚友懇在該處設立鎭基當卽由克山縣立案出示曉諭名曰北興鎭作價招領刻已報領過半其街基分上中下三則寬拾丈長三拾六丈爲一號每上則領價壹百四拾圓中則八拾圓下則六拾圓如有願領者來本荒所面議或江省謙亨店開原站慶泰祥均可恐未週知特此廣告

奉天省開原劉香閣謹啓

中日編譯社廣告

本社應社會之要求辦理中日兩國文字編譯事務營業要目如下

一繙譯中日兩國官私文件　此外一切普通文字均可代辦
一繙譯製作中日商業廣告　希望者請至小西邊門外六號樓房本社接洽可也

頂上山林香皂

NO.345

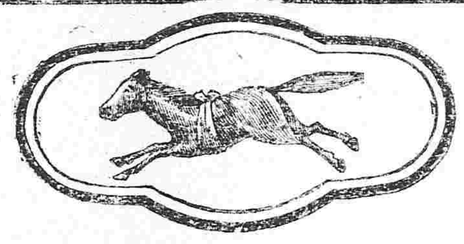

請購買之時　特注意馬牌

◇香氣馥郁
◇品質優良
◇價格低廉
◇能使耐久
◇販路擴大

勿買此地以免牽累

洮南府豈盛恒所賣黃羊免荒地三百四十方計照一百七十張此地係毛萬山所有之產現在洮南審判廳涉訟在案內中糾葛甚多望祈各界千萬勿買此地致受牽累特此廣告

毛萬山謹白

廣告

啓者本號自由外洋輸入大宗 **機器油**（汽缸油 平白鐵）**洋爐子**（黑臭油）**車軸油** 馬口鐵及油房所需各色油漆汽門汽表鷄毛繩一切鐵貨等類俱全價格從廉格外公道倘蒙賜顧不勝歡迎之至特此佈告以便週知

大連伊勢町三十二番地　金物商 **義泰號謹啓**　長電話一八二九番

盛京時報代派處

奉天日本站西四條二號　奉天日站

介紹名醫

王雪筠先生 經同人瞭挽留至省在大南關上頭轆轤把胡同創設 **耦松醫院** 匝月以來就診邀診者踵相接 先生以逐日應付患者竊恐精力衰或有未逮茲經其及門諸君子將先生平日施治專症（無兼證者）經驗良方配合丸散以應患者一俟配製妥當卽行佈告診例恕不再叙

介紹人
史曜午　王蓮坡　顏伯川　梁子章
陶受之　周樂三　費英庭　佟文航
謝仲魯　史心農　林湄江　佟紹先
趙仲仁　吳志雲　彭雅亭　陳悅庭
沈湘舟　倪治忱　周帛銘　孟紹眞
仝啓

恭頌暫編陸軍第七旅十四團團長于君寶三及二營營長馮君恩普之德政

勝水河鎭爲柳河縣東陲之要部商業繁盛戶口殷實數年來常受意外之巨不意降匪金龍於本年秋季在縣屬樣子哨鎭招來撫松安圖長白濛江及江東一帶之著匪如雲中雁驰拉脖子天下好佔中華等率其黨羽七八百人群以樣子哨爲通逃藪盤踞蹂躪無所不至而該匪等意仍未滿擬欲數行西展佔據勝水河鎭適逢暫編陸軍第七旅十四團團長于君寶三關邊到勝街經紳商等據情以告于公乃檄調二營營長馮君恩普開拔勝街以防其亂營長至勝鎭未逾片刻該匪二三百人果由樣子哨前來希圖佔據若非于公調兵神速營長應機而至總急稟縣署飛調警團前勤恐緩不濟急乃馮營長容坐鎭妥爲布置列陣而待並嚴諭前來降匪再進尺寸卽行痛擊該匪等見勢不佳已鳥驚而鼠竄矣勝鎭能雞犬不驚市廛無恙得非于公調度有方馮君見義勇爲克臻此使統兵者能盡知于馮二公之籌劃不獨吾勝蒙福柳邑全境實利賴之商民等報德曷亟僅登諸報端遐邇傳知以表功德而誌不忘云

柳河縣勝水河鎭商務分會恭頌

中國局勢

●南方議和代表派定 (十三日發 廣東專電)

廣東政府決定議和代表通牒北京政府如左
章士釗(岑春煊代表) 郭松年(廣東代表) 李述膺(山西) 劉厚烈(四川代表) 彭允彝(湖南) 曹源(廣西) 唐繼禹(雲南) 王伯群(貴州) 饒□□(海軍) 胡漢民(孫文代表)

●第二會期可決 (十二日發 北京專電)

本日(十二日)午後衆議院開會出席議員共計二百零四名其大半係安福派可決自三月一日開始第二期國會之案

●華僑銀行之成立 (十二日發 上海專電)

華僑銀行昨臘早已完全準備定於本月杪以前舉行創立總會

●阿氏赴華與借欵 (十二日發 倫敦來電)

支加高大陸商業托拉斯達副總裁阿巴杜氏現擬赴華不日當見一大借欵之交涉實現

●徐參謀長過漢北上 (十三日發 漢口專電)

援粵總司令張懷芝前派徐參謀長赴湘辦理援粵事宜現已終了于八日經由漢口北上

●舊國會請威總統調停 (十三日發 廣東專電)

廣東國會參衆兩院電請美國大總統威爾遜氏從中調停南北問題

●在湘蘇軍開拔回防 (十三日發 上海專電)

在湘江蘇第六旅早已開始撤退旅長張龍祥(譯音)于十二日統率全軍由漢開拔回防

●錢內閣擬制大政方針 (十二日發 北京專電)

錢總理以全體閣員既由議院通過決定制成大政方針以備施行惟斯事不獨立法院尚未解決碍難請由立法手續承認且南方亦有反對之處擬將大綱議出俟定細目將應行預備者先行施行錯各閣員皆贊成之

●陳贛督部署回任 (十二日發 北京專電)

贛督陳光遠經吳鎮守電請回任後於昨(十一)晨赴院謁見錢總理要求非接濟巨欵斷難返贛督原任錢已允許設法陳氏定本月下旬回任

●集靈囿失火之驚擾 (十二日發 北京專電)

十一日晚八時公府集靈囿因電線走火燒燬房屋二間旋即撲滅各方面因不明眞相謠諑蠭起人心甚爲惶恐

●政府致電朱總代表 (十二日發 北京專電)

自正式內閣案通過議院後政府以和議進行根基已固致電朱桂莘總代表大致謂和議地點勿與南方計較惟開議時須將退讓宗旨略事變改爲和衷共濟如南方代表要求過甚即應致電內閣屆時自有辦法

●南方議和代表將發表 (十二日發 上海專電)

據廣東來電云軍政府關于南北和平會議派遣代表問題與國會方面已經意思之疎通大約不遠即當正式發表惟內定人數因褚輔成及趙世鈺二人固辭代表之職將代以李述膺與其他之一名其餘各人與前此發表相同

●電請北方代表來滬 (十二日發 上海專電)

上海和平期成會致電在南京方面之北方議和代表其大要謂議和地點無論在上海在南京本無甚大分別惟上海居超然地位且爲輿論之集中區域如在此處開議甚爲妥當諸公南來既經有日何妨翩臨滬濱速開和議以慰中外之渴望云云

●各省長官與廢督問題 (十二日發 北京專電)

廢督問題經政府電詢各省長官之眞在意見聞近兩日來所得覆電雖有十五六件然贊成斯旨者僅鄂蘇晉三省其餘各省非無意見表示即係嚴詞反對

歐美時事

●七日伯林之戰鬥慘狀 (十二日發 倫敦來電)

據美京來電云伯林報告雖紛至沓來然其內容頗爲矛盾實在情形極難體察然據最近之報告云七日戰鬪異常悽慘死者達數百人之多此日又在威爾比爾士杜賴達大起衝突斯巴爾達加士黨攻擊外務省比至夜間政府奪回支配權與登堡將軍已抵伯林繼任杜爾夫將軍之克利哪將軍要求政府許可佔領伯林並曰四十九聯之軍隊均足信賴容易鎮壓暴徒云云

●聯軍擬入伯林 (十二日發 伯林來電)

伯林益形擾亂聯合軍行將佔領該市

●定期開第一次聯合會 (十二日發 倫敦來電)

美英法三國媾和員刻已公表定于十六日開第一次聯合會議由美大統領威爾遜氏國務卿蘭興克氏英外相巴爾哈氏魯巴杜士爾卿意首相阿爾蘭氏外相遜尼諾氏法首相克禮孟士氏及外相比盛氏等均列席日委員屆期亦當參與威爾遜氏近日似正與列國委員交涉之際

●法國之媾和人員 (十二日發 巴黎來電)

法首相克禮孟氏在內閣提議任命外相比盛藏相克羅慈遣美委員朱森駐劄大使朱爾漢堡及首相自己五員爲全權委員一案已經可決並聞福修將軍以聯合軍總司令官之資格亦出席媾和會議前駐德公使的喀士達則已任爲委員秘書長

●德京騷擾近況 (十二日發 倫敦來電)

自七日晚間至八日伯林市街隨處發生戰鬪情形極爲暗淡就中如宰相官邸議會外務省附近尤形激烈政府雖急遽招致軍隊從嚴防備然過激派之勢力有不可侮者是以伯林市民日夜不安

●美議院對俄軍事主張 (十二日發 紐約來電)

美政府提交下院撤回駐俄美軍議案外交委員長辯解曰對於親德主義之過激派行示威運動頗爲必要之手段云云

●銀行團特派代表來華 (十二日發 紐約來電)

美銀行團中之銀行家三十名企畫特派代表來華以資研究中國之財政美國務省已經表示贊成不日當見實行

西比利亞問題

●西比利鐵道問題 (十三日發 東京專電)

▲日美兩國已相互諒解

日美兩國關于西伯利鉄路問題相互諒解刻已據情通告與此項問題有關係之各國外務省近將發表其經過據聞由美人充任鐵路共同管理委員長駐日美公使麻利士氏刻擬前往西伯利以資視察

●捷克軍歸國困難 (十二日發 哈爾濱來電)

在西比利亞之捷克軍此次向聯合國表明欲回國之意思該捷克兵初從德奧軍與俄軍戰鬪在俄境者已經五星霜目下捷克在奧國內建國之偉圖已有端倪望見故山固其所也但其歸路如何刻下頗屬疑問若由海參崴搭輪回國則聯合國方面刻下輸送力不甚豐富殆難實行是以捷克軍熱心主張藉聯合軍之援助排擊過激派取道中俄冒險回國但此事亦異常困難不易成功

日本近情

●積極禁輸鴉片 (十二日發 東京專電)

日政府于大正七年二月早已頒發禁輸烟土訓令一經查出則嚴加制裁然迄未得絕滅日政府頗以爲憾擬研究徹底杜絕之法案刻正積極進行

●組織輪船公司 (十二日發 東京專電)

勝田輪船及大洋海運兩公司發起組織資本金二千萬元之大洋輪船公司刻已告成

●增加媾和委員 (十二日發 東京專電)

日本媾和委員又加駐意伊東院大使與已派定者共計五員

●議設京濱無線電話 (十二日發 東京專電)

東京橫濱間之電話異常忙繁現擬設置無線電話刻在準備中

●牧野使由美赴法 (十二日發 紐約來電)

日本媾和委員牧野伸顯男一行八日由紐約起程經英京倫敦大約當在十八日左右抵巴黎云

●米穀出口弛禁 (十二日發 東京專電)

據外務省接電云法領印度總督凱金杜刻已弛禁穀米出口西貢米及東京米之對日輸出已爲自由

●實業家宴請葉氏 (十二日發 東京專電)

十二日三井家招請葉恭綽氏一行特開午餐會是日澁澤男對於葉氏亦特爲設筵一行定於十六日啓程赴歐

命令專電

▲大總統令 (一月十日)

▲任命張弧署鹽務署署長稽核總所總辦此令

▲任命姚煜爲江海關監督此令▲兼任鹽務署署長稽核總所總辦李思浩呈請辭職李思浩准免兼職此令▲任命張壽齡督辦全國煙酒事務此令▲任命蔣邦彥爲兩浙鹽運使此令▲調任馮國勳爲福建鹽運使此令▲兼署財政總長曹汝霖呈署理福建鹽運使劉孝祚請免職另候任用劉孝祚准免署職此令▲耿錫齡加陸軍少將銜此令▲兼署財政總長曹汝霖呈兩浙鹽運使袁思永請免職另候任用袁思永准免本職此令▲比國駐津總領事陶師給予二等嘉禾章此令▲巴西國前外交總長李諾白桑阿給予一等大綬嘉禾章此令▲兼署財政總長曹汝霖呈稱全國煙酒公賣局事務繁重請仍設立專署等語應即改設全國煙酒事務署另候派員督辦以資整理而專責成此令▲費毓楷孫啓泰均給予三等嘉禾章羅昌章景楓均晉給四等嘉禾章此令▲齊鼎授爲陸軍步兵上校此令▲唐存義晉給四等文虎章此令▲陸軍總長段芝貴呈請將張景雲加陸軍步兵中校銜郭景隆傅志愷穆鴻起均授爲陸軍步兵少校譚家駒授爲陸軍工兵少校唐華亭加陸軍步兵少校銜均照准此令

(一月十一日)

外交總長陸徵祥內務總長錢能訓陸軍總長段芝貴海軍總長劉冠雄司法總長朱深教育總長傅增湘農商總長田文烈交通總長兼署財政總長曹汝霖呈請辭職陸徵祥錢能訓段芝貴劉冠雄朱深傅增湘田文烈曹汝霖均准免本職此令

特任陸徵祥爲外交總長龔心湛爲財政總長靳雲鵬爲陸軍總長劉冠雄爲海軍總長朱深爲司法總長傅增湘爲教育總長田文烈爲農商總長曹汝霖爲交通總長此令

特任國務總理錢能訓兼任內務總長此令

特任張懷芝爲參謀總長此令

▲外交總長陸徵祥未到任以前著次長陳籙代理部務此令▲財政總長龔心湛未到任以前著次長李思浩暫行代理部務此令

▲任命郭則澐署國務院秘書長此令

▲任命許寶蘅署國務院銓叙局局長此令

▲特任蔭昌爲侍衛武官長此令

▲張士鈺授爲博威將軍此令▲陸錦加將軍銜此令▲特任呂調元爲安徽省長未到任以前著李維源暫行護理此令▲任命歐陽溥存爲甘肅涇原道道尹此令▲內務總長錢能訓呈甘肅涇原道道尹王宗祜因病懇請辭職王宗祜准免本職此令▲湯鐵樵徐彭齡王文豹均給予二等嘉禾章楊允升給予三等嘉禾章吳源曹壽麟廖維勳均給予四等嘉禾章此令▲潘元枚給予四等寶光嘉禾章此令▲陸軍總長段芝貴呈准護軍營理處都護使紹英咨請以總泰文林陞補前鋒侍衛全祥增緒陞補委前鋒侍衛瑞光扎拉芬陞補護軍參領文泉烏林保陞補副護軍參領常有成善桂陞補副委護軍參領均照准此令▲夏埴培給予五等寶光嘉禾章此令▲任命徐承錦爲平政院評事此令▲陸軍總長段芝貴呈准察哈爾都統田中玉咨以色請普珍額補公中佐領應照准此令▲陸軍總長段芝貴呈准察哈爾都統田中玉咨請以敏珠爾多爾濟補公中佐領應照准此令

●軍政府爲陝閩問題通電

(上畧)各報館均鑒茲致北京徐菊人先生一電文曰北京徐菊人先生鑒接錢君幹臣宥電斥斥致辯於軍與匪之區別夫淫殺擄掠謂之匪試問陳(此下疑有脫漏)具臚者必指定某某人爲匪則此間人不難在列陳李罪狀以相詰責因內爭之影響土匪乘機竊發煊等亦所痛心然不能牽連混合藉一網打盡之計茲以事實而論錢電謂許張所部入閩係去年九月間陳樹藩所請事在停戰令前然何以下令停戰後不卽停止進兵而仍兼程開往井道之死錢電謂爲郭堅令李良材刺殺查李良材詐降誘殺井勿幕割首獻陳樹藩確鑿可證謂爲郭堅反殺何以獻首級於陳錢電謂閩中於十一月二十一二十四等日函江莆田均有戰事查此間於十一月二十二日下令停戰在未奉令以前前敵發生戰事容或有之至於永泰之失而復得明明北軍先襲聘皇所致頃據陳炯明儉電報告永泰方面本月十四日北軍有公文備商停戰忽於十五日拂曉分路來攻內有奉軍一激戰至一晝夜現粵軍已退守嵩口此又何爲者錢電謂王旅赴閩係隸於薩督辦以備清鄉之用閩中軍隊甚多用以清鄉綽有餘裕更加勁旅□□增兵鄂西方面川軍日退而近據柏文蔚電王督軍忽向我鶴峯進兵且聞有限四星期收復恩□之說至於甯羌沔縣之事係在十一月二十四日以前彼時尚未停戰何能引爲口實又據熊督軍來電自奉令後已一體停戰總之剿匪與停戰事難分明若勦匪無已時亦卽停戰無期日徒特往復答辯遷延時日恐愈陷大局於糾紛茲爲避免爭執促進和平起見特以三事相商(一)宜劃定停戰區暫就現在駐紮地點爲其界綫一面邀請就地領事或教育會爲之證明(二)宜担任區域內之治安各勦其匪各衛其民毋相侵犯(三)宜禁止擅越界綫如甲軍隊越入乙軍隊區域者則認爲有意開釁或對于需要方面由雙方公推威信素符之大員前往監視劃定駐兵區域以杜紛糾自是正辦以上各節關係和議之成否亦卽關係大局之安危執事素以悲憫爲懷卽希迅飭北方各軍遵照辦理佇候見復岑春煊伍廷芳陸榮廷唐繼堯孫文唐紹儀林葆懌冬等語特聞乞主持公論促成和局是盼禱岑春煊伍廷芳陸榮廷唐繼堯孫文唐紹儀林葆懌江

啓者前屆陽曆年關爲本行結賬決算之期業經檢查員查閱已畢另有報告書備[illegible]本行股東應得股息紅[illegible]

眞乃神術
敬啓者敝人世居法庫縣北孟家[illegible]子上月間染患時疫激起痰飲病症飲食[illegible]

東魯 聖然星命酬應館由京到奉爲
本館研究星命事叢有年矣久於江廣京[illegible]各界素所深知因時局不靜[illegible]

大德醫院廣告
本醫院設在奉天大南[illegible]

愛膚

源癬皮膚病 一盒保好

愛膚膏 專治 頑癬 陰囊頑癬 金錢癬
疥癬 鵝掌風 濕疹 凍瘡 火傷 創傷 擦傷
胼胝(牛頸眼) 陰毛虱 毒蟲咬傷 靴傷 褥瘡
酒刺粉刺面皰 陰部潰瘍 陰部痒疹 雀斑
耳瘡 頭瘡 汗疹 丹毒 潰瘍 口瘡 糟鼻子
鼻瘡 細疹 刮刀瘡 胎毒瘡 肛門瘡 痔瘡

此外皮膚病諸症 一搽立好効驗如神
發售本舖 大阪清水谷 順和堂大藥房 各藥房均有代售
因原料暴騰改正定價 一盒大洋 一角二分

金澤藥學士 藥劑師 山岸勘吉先生創製
無論如何頭痛僅以五分鐘可治愈並根治腦神經病効特之良藥

山岸 捏見平

(定價) 一回分十五粒十五錢 四回分六十粒五十錢 十回分百五十粒一圓二十錢
城內各藥房雜貨店皆代售
奉天十間房大街 山岸全堂
招募代售本藥者
代賣所 奉天 英美大藥房 中西大藥房

請看各種眼疾者 皮膚病者這廣白

長壽堂大藥房

眼疾新藥 保明眼藥 神効無比

此藥係有名眼科專門醫學博士新案眼疾靈藥、用以科治療上最新有効藥材、精煉猾合、其効驗非在來眼藥之比。眼科療治上効力、拔群優秀、實驗證之不敢贅辭。凡人不論男女、一旦失明、雖暧秀才媛、不能發揮其全能、加之容貌醜惡、辨事不意、實是人世之最大不幸也。本藥能治輕重眼疾、亦能防眼患於未萌、眼科衛生上爲必須之要藥外來病毒每朝點之能防健眼亦保永久之明矣。

主治 風火眼疾、時行眼症、眼邊乱皮、眼瞼濕爛、灰沙眯目、視物不明、羞明畏光、流淚膿、眼胞紅腫、赤筋胬肉、白翳青盲、痒痛交迫、諸難開、等一切眼疾、皆治有効。

定價 小洋壹角半 大瓶三角 買打有扣

本舖奉天城裡鐘樓南路 東分此哈爾濱傳家甸

皮膚病新藥 皮膚搽藥 天下一品

本藥者 專除皮膚之濕毒 殺滅病菌 亦能合皮膚組織爲柔軟潤滑 故用此藥 能去舊皮之醜邪 新生艷麗潤肌 換肌以爲斷根治法 是本藥之特色也 原來癬瘡其他皮膚病 性頑固 一旦患之者 久年不治 外貌醜惡 瘙痒不堪 或流出黃水 排泄膿血 汚皮堆積 乾肌枯皮 或濕爛潰瘍 如魚鱗 死皮脫落 則出於陰處 作綉毬風 若出於毛所 則作瘡疥羊鬚風 白層鱗積 毛根斷絕 遂致鬚髮脫落 如斯病症皆屬難治之症 世若有此等患者 速用此藥 宜以絕久年之患 不論近起久年 輕者一二瓶 重者不過五六瓶 能斷根 又皮膚肌濕疹 爛潰瘍 打腫撲疼 火燒凍傷 毒蟲咬刺 白斑黯斑 雀斑面皰 赤風疙瘩 等症皆立顯効

主治効能

皮膚病一切濕癬 乾疥癬痒瘡 蛇皮魚鱗 癢疹 濕疹 汗癬 淫癬 牛皮搽咬 病瘡脫髮 羊鬚瘡 赤風疙瘩 紫白癜風 綉毬風 水泡濕瘡 膿疱 潰爛 黃水疙瘩 堆積痂皮 打撲腫疼 毒蟲咬 凍瘡 火燒凍傷 脚氣足爛 黯班白班 雀班胞面 汗班錢癬 鼻頭紅腫 等症一切肌膚病 生後幼兒頭部顏面 胎毒疙瘩 白層痂皮 流膿黃水瘡痒疹腫 皆治神効 能斷病根

定價三角 大瓶五角 買打有扣

東三醫院

開業已經閱十星霜能知滿洲之風土爲華人之体質且以親切叮嚀與醫士日悉新主義

奉天小西關大什字街

腦神經病特効藥

立即見效！ 聊請一試！

腦神經衰弱之人 好酒家、吸煙家、及常用腦力操勞過甚之人常服此劑可以預防中風腦暈尤能通利大便增進記憶誠妙品也

效能 一、腦充血△上逆△頭痛 二、腦膜炎△耳鳴△抑鬱 三、神經痛△眩暈△健忘 △腦顛昏△不眠△便結

藥價 四回分廿錢 半星期四十錢 一星期七十錢 二星期一圓卅錢 五星期二圓八十錢 十星期五圓

全國海外各葯房均有代售

本舖 丹平商會

大學眼藥

如花美眷、是由黑白分明兩隻眼睛發表出來的、美貌女子之生命、係之于完全之眼目、而能保全眼目之良藥、唯一之大學眼藥是也。婦女困于目疾、似不啻奪其生命、醫治一切眼病之良藥、特効最者唯有理想發明之大學眼藥獨一無二也。

各埠大葯房及洋貨舖均有代售

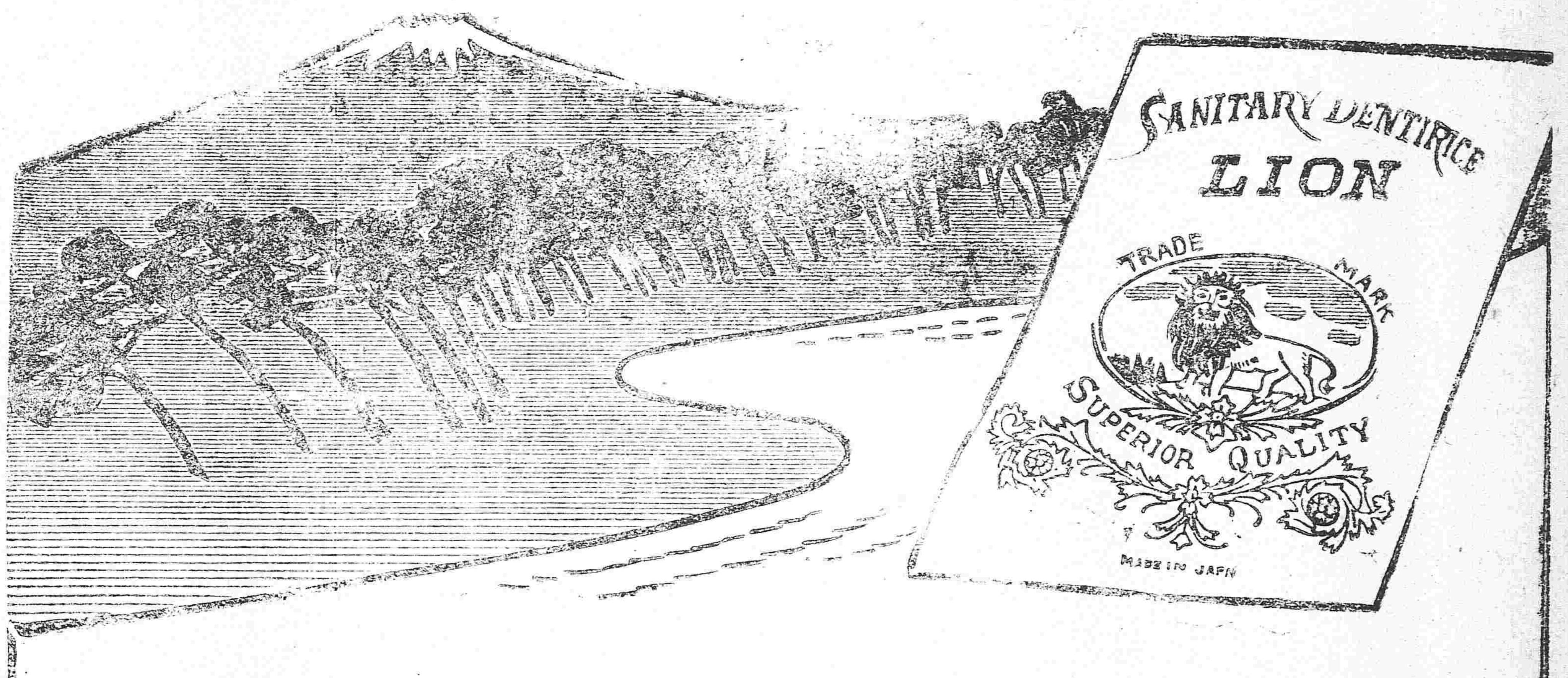

ライオン齒磨

其品質常 拔一頭地

獅子牌牙粉

其信用爲最厚矣、其銷路爲最廣矣、其名聲爲最大矣、吾人宜信賴而愛用之牙粉者 唯是而已

ライオン齒磨 ライオン石鹼 本舖 小林富次郎

茶園 在鼓樓南 請看電影

◎甄鴻魁會

山口運輸公司

左開各支店設在滿鐵各驛

長春 公主嶺 四平街 開原

◎運轉鐵路貨物 ◎保管倉庫貨物

奉天大西關

電話分局六七番

東三省新聞

▲奉天▼

●財政廳長將易人

財政廳長王永江屢傳辭職消息均係外間揣測之詞不足據以爲信因王氏爲張軍長所信任詎肯使之賦閑而王氏不肯遽爾退位惟近爲某某關係張使擬令本溪煤鉄公司總辦談國揖轉任財政廳長而以王永江調任本溪煤鉄總辦在表面上談王互調似有升降之分而實則煤鉄公司總辦之所入實於財政廳長多矣此項消息據聞日內即當發表云

●許蘭洲電陳軍情

勦匪司令許蘭洲帶兵入關以後其蹤跡行動作傳聞異詞前據確切消息張使前日接許氏來電署謂分駐川邊一帶之軍隊現在並未前進亦未與匪接仗至中央發交餉糈向屬充裕惟各軍因水土不服病者甚衆熊克武所部雖時有挑釁情事因奉中央嚴令停戰故約束所部謹守防線勿與爭執云

●京奉路收現之實情

京奉鐵路收現後有多數商民竭力反對其中尤以東三省人民爲最甚此種反對本爲攻擊財政交通總長曹汝霖者也頃據由京旋返者轉據曹氏之親近人云京奉線收現問題曹氏當初亦甚反對以爲一經收現則市上所流通之京票必爲之減價經濟上所受損失比鐵路收現所得之利益尤大財政交通上所受影響亦非淺鮮故極爲反對無如該鐵道爲外國貲本之鐵道外人主張收現不能不俯從其請此所以失商民之希望而爲曹氏莫大之苦痛者徒攻擊曹氏一人未免不爲曹氏諒者也

●奉省每月支出之軍費

奉省軍隊爲數甚衆自招添新軍以後所需之軍費尤爲浩大茲據軍需處傳出消息奉省陸防各軍加以新軍一師五旅及警備二團除經中央發餉接濟外應歸奉省自籌者每月須支出八十餘萬元（淚）

●赴日考察憲兵員回國過奉

陸軍部前派宋維珍錢錫霖二少將赴日本考察憲兵制度以資仿照辦理宋少將等在日本勾留數月考察竣事於日昨偕同翻譯員由安奉綫到奉在大和旅館少息即轉乘京奉火車回京云（醉）

●張作相有辭職五十四旅旅長消息

據某軍官云五十四旅旅長張作相以一身兼任數職實屬不遑顧及加以張使倚爲心腹故擬將五十四旅旅長一職辭却俾資專責並聞其辭職後擬保荐第五混成旅旅長劉子齡繼任其後云（淚）

●鮑督派員運輸子彈

黑龍江鮑督軍與日本交涉訂購之第三次三十年式槍彈六十萬粒現已運至大連是以鮑督軍派軍務課長胡文藻參謀張烈於日昨到奉稍事勾留即赴大連領取運回黑省云（醉）

●地方廳賄案披露

瀋陽地方廳檢察官孫咸熙書記陳子雲等去歲十月間對于孽陶氏呈控逆子壽垣遺棄室家和姦張氏收押在案將及月餘旋經高等廳庭丁子海亭從中運動令壽垣花小洋二百元由陳子雲交付孫某之手果於翌日釋放出獄奈壽垣惡劣性成歸家將所有產業盡行變賣復來城與張氏姦姘（在大南關一百八十二號門牌）陶氏姑媳及孫女三人無依無靠又向該廳追訴孫某令陳子雲蒞庭代行檢察官職務（向例如是）將壽垣收押不傳張氏查逆子遺棄老母罪有應得和姦張氏律有專條該廳不但不依法究辦且置張氏於不問日昨復令于海亭向張氏要求二百元從此不追于因前次義務已盡未享權利乃與壽垣索討以先之跑腿費一百元不然即行嚴押據此觀察可知孫陳勾通受賄不僅此案已也嗚呼司法而黑暗至此耶（在）

●崔團長加銜照准

陸軍二十七師百八團團長崔鳴山駐紮靜海防範匪患頗爲有功經張巡閱使呈請中央加陸軍中校銜以資鼓勵已蒙中央照准於日昨由陸軍部咨覆到奉云（醉）

●張作相宴會僚友

陸軍二十七師五十四旅旅長張作相已任爲使署總參謀長電令到奉在省軍官莫不趨往道賀故該總參謀長於日昨設席宴會馮湯兩顧問喬參謀史政務廳長王財政廳長警務處諸人一時杯盤交錯頗極其盛（恨）

●閻玉成改任營長

陸軍二十七師五十三旅一百五團團副兼東流勦匪隊長閻玉成此次帶隊防剿頗爲得力茲聞張使以某營營長缺出故暫委閻氏接充並記名團長云（恨）

●會議防務計畫

東三省巡閱使張雨亭十一日下午召集總參謀長張作相副官長趙錫禧及參謀顧問等齊集使署大開會議閱其所討論者爲近屆舊歷年底防務均應加嚴亟宜添派稽查偵探憲兵在各處梭巡以防匪人之潛入凡各旅團營須由長官隨時點名並令值日官爲盤查員倘有親戚朋友入營謁見不得任意入內以防發生事端云（恨）

●軍需長易委

陸軍二十七師五十四旅一百七團軍需長某調任他差遺席昨經該團長蔡平本查有陶天爵諳練軍務堪以勝任當即委充爲軍需長之職昨已具稟軍署發給委狀云

●王站長赴京

新民縣京奉鐵路站長王子光因辦理路政於十二日搭車赴京向交通部商榷約於下星期遄返云（恨）

●委定使署軍法處長

使署一切人員現均陸續委定其軍法處長一職昨聞張使已委第一師正執法官洪維國充任云（淚）

●奉軍添派郵便送達人

張巡閱使以奉軍駐紮在京奉京漢隴海三路路綫往來公文甚爲繁賾如用普通郵局郵寄恐有遺失是以飭令駐京奉軍司令部孫副司令將該三路綫每站設置送達軍用郵便者一人以工程兵充之如有軍事上往來公文即以工程兵送達以免遺失云（醉）

寒氣

零下十五度二　界圈內所列係年本日溫度之

攝氏記錄（一月五日）十二日

平均	零下　四度四	（低八度三）
最高	四度三	（低二度七）
最低	零下　十度七	（低六度〇）

●官銀號將發行銅幣紙幣

據聞東三省官銀號總理劉海泉因省垣銅幣缺乏難資周轉曾向當局商議準備擬發行一枚二枚之銅幣紙幣現正刷印齊備即可發行云（恨）

●印花處長晉京報告

奉天印花處長雲書以民國七年所銷售之印花例應赴京報告遂於日昨將各項表冊造具完畢乘車西上大約兩星期始能返奉云（九）

●年功加俸減半發給

凡中小各學校教員任職在五年以上無有成績者曾經部定有年功加俸辦法以昭激勸茲聞今歲各員之年俸因教育經費缺乏均減半發給云（淚）

●商業銀行定期付利

商業銀行現已將去年度之出入財目清理完結並製造報告書若干冊開所得紅利甚豐已于日昨通告各股東定于本月十六日給紅利云

●請領新契布告停止

粘貼新契定章四年期滿不准換領瀋陽知事朱佩蘭以近來鄉民仍多來省換領徒勞往返故昨特布告謂換領新契業經過期不准請領以免四鄉人民之跋涉云

●職業教員養成所招生

工業學校附設職業教員養成所現已擬定招募新生若干名開始布告定于二月十二日爲報名截止日期十三日考試云（淚）

●遼源縣知事被控

遼源縣知事趙壽山蒞任以來對于一切政治異常愼重茲聞被公民來省控告聞已由省公署派員前往調查矣（恨）

●清鄉隊撤去防卡

清鄉督辦王恩普年前曾飭令駐省清鄉隊設卡出防以杜匪患茲因下鄉緝捕送達公文等事所餘軍隊不敷分遣已于日前將清鄉防卡裁撤矣（淚）

●是非張也有今日

軍署馬弁張得勝綽號是非張民國七年因招募營備隊六營馬弁遂擢升爲第四營連長調駐懷德彼乃任意妄爲無所不至經商民據其重要事故（係姦淫搶掠）在營部呈控該管營長王聘三因無軍法權能將公告呈狀並張連長一併派兵送交巡閱使懲辦殆不能倖逃法網焉（九）

▲營口▼

●戶田陞充繙譯員

本埠日本警務署稽查戶田氏熟悉華語學識優長素爲上峯所器重現經旅順關東都督中村氏調升千金棄日本警務署繙譯員該氏已于前日前往視事遺缺已由該署巡查升補云

●郵務局長將易人

本埠一等郵務局局長都禮佛氏（英人）蒞任數載辦理郵務成績卓著茲聞現經北京郵務總辦調任九江一等郵務局局長遺缺擬委美國人金某接充不日即行新舊交替云

▲大連▼

●海關收入之增加

大連商務日盛海關收入因亦增加計民國元年收入僅一百九十餘萬兩六年度則增至三百十九萬餘兩去年度又增收三百五十六萬二千百九十六兩四錢七分八厘比六年度增收卅七萬有奇其輸入稅計一百四十五萬三千〇七十五兩輸出稅計一百九十九萬五千五百十九兩戊定稅五萬六千九百七十一兩半稅一萬三萬八千二百七十五兩子口半稅一萬七千五百七十兩噸稅七百八十兩連埠之興盛可想見矣

▲黑山▼

●曹知事清理積案

縣知事曹樹葰氏以時屆舊歷年關人民訴訟應行結束逐日蒞庭將民刑積案力加清理並將在押煙賭各犯無力贖刑者當堂釋放設者謂曹知事如此愛民不愧民之父母矣

●提欵員公畢遄返

財政廳委員李廣甲本月九日來縣比即下榻縣署內聞該員係前來提欵者曹知事當將應解各欵一律措齊該員日昨即行束裝遄返矣

●胡所長由奉返里

黑山縣警察所長胡芷揚日前因有要公乘車晉省面謁當道稟呈辦理茲已公畢日昨十號由奉遄返下午四時抵黑比回警察事務所照常視事矣

●吳視學公畢回籍

黑山彰武縣視學吳文山現已查視公畢當將教職各員及學生成績逐一造表分別呈報完竣日昨十一日束裝就道由打虎山站登車遄返與京原籍去矣

▲安東▼

●私運現洋被查截留

安東商務會禁止現欵出境已經多日昨聞七道溝租界內中日商號山中銀錢兩替店井上襍貨店等私運現洋六箱約計三萬餘元由七道溝火車站運往大連甫經上車被中國鐵路警察局偵知該局長陳品一遂親往日警署交涉將欵截留暫存車站究竟如何處辦容訪再誌

▲輯安▼

●袁局長因公赴營

輯安縣地旣偏僻五方雜處每至封江驢馱肩挑之攤販絡繹不絕自袁凱臣充任局長以來對於緝捕私鹽與攤辦理成績著私卓販因之絕跡茲因江道通行該局長覓安扒犂赴安轉搭氣車赴營晉謁運使報告地方攤務情形公畢即返云

●警察隊回防過岔

輯安嶺後一帶日前胡匪嘯集商民驚惶萬狀袁知事特電請桓仁縣何知事派隊浦帶隊百餘名前往茲因巡防步七營開助勦該知事特派警察第二分隊長李文奉命回防日昨過岔鼓樂喧闐隊伍齊整說者謂雖由李隊長之訓練有方亦警察所長張耕三之教育有素云

▲鐵嶺▼

●販賣人口者被捕

有馬振聲者前由山東齊州販來婦女數名沿途售出現帶一名年約廿餘歲日前來鐵住西關某姓家託杜素堂作中出售日昨有崔玉山者願出價二百七十元兩造說合正擬交錢領人之際被警察偵知以有干例禁前往捕獲交警所轉送法廳審訊該馬某此次難逃法網矣

▲西安▼

●李榮春幸免拿捕

邑街牲畜營業所經縣署取締所有圖記均被扣留曾誌本報茲據詳細探訪該所牙紀李榮春不遵財政廳頒發牙紀章程辦理擅自在境內四鎮設立分所並有強索居戶捐欵等情被居商代表張芬等在縣署呈控李榮春卽行躲避殆縣署派人往拿則已杳如黃鶴矣

▲八面城▼

●呈控站員故意留難

車站留難行客張蔭廷已詳前報茲悉張蔭廷之妻經站員在冷屋被搜以後旣驚且冷舊病復發呻吟床褥勢頗沈重張某雖知勢力不敵然情難忍受遂具呈四鄭路總局聲明一切未悉該局長如何辦理

●視學員勸導鄉民

鎮西公安堡國民小學校雖經創辦人極力提倡無如左近私塾之學究從而妨害教育之進行致該校人數日漸稀少日前昌圖縣視學員劉巨川查至該校詢得其情即於次日邀集該村多人由劉君登台演說子弟入學校之有益終有與入私塾之誤人洋洋千言（因其詞句頗繁不及登載）頗中肯要鄉老一時覺悟而於次日送子弟入校者十數名日後該校之展與自不待言若非劉君剴切勸導曷克臻此

▲朝陽鎭▼

●私編陸軍保運煙土

據安圖江東一帶來人云東邊烟土秋時由本鎭某公館派去人員若干名其爲首三四人有穿團長服制者皆呼之爲大人有穿連長服制者二八呼爲連長有穿排長服制者自稱馬弁（均姑隱其名）其餘人役均穿陸軍軍服槍馬頗稱完全勝于眞正陸軍到江東一帶耀武揚威聲稱係督軍署衛隊裝官之人全是本街商人至安圖後大呼保險販運煙土二八抽分該公館之行爲未審地方官亦有所聞否

●大批煙土過鎭

年前奉天派員赴安圖提案該員由安返奉攜帶煙土客若干西安王區官等數名承保煙土數千兩出鎭平安無事日昨又有某陸軍由安開拔回來攜帶販運煙土者不勝枚舉海龍縣知事及警察所長有見及此即派警察開拔來鎭嚴守不憶該陸軍當日進街卽時出街未見兩造有何動靜竟轟轟烈烈西上矣

▲昌圖▼

●恭頌營長

駐昌奉天警備馬隊第四營營長方唯心保衛地面不遺餘力人民愛戴頌聲載道去夏青紗障起時榆樹臺鎭起有大股胡匪聲勢洶湧經方營長親率隊勦捕立平匪患是以鎭街生命財產毫無損失該鎭人民感戴莫銘紳商農學各界特謹製匾額一方（文曰紀律嚴明）五色旗一對以彰其德日昨十號恭送營部懸掛昌城各界均往道賀云

▲吉林▼

●田廳長改任伊蘭知事

伊蘭道屬伊蘭縣知事鄭棻在任病故遺缺經郭省長委定分發吉林候補縣知事現任長春警察廳長田慶瀾前往接任聞繼田氏之任者爲李某係四川人云

●官銀號兌現趣譚

永衡官銀號前櫃房兌換處持該號大洋票兌換大洋者日不下數百人左擁右擠勢極猖狂有兌得而出者則欣然色喜笑容可掬至有候兌數日終至一錢莫名者則愁慘之狀非筆墨所能形容記者（訪員）昨過一兌現友人據其所述兌現情形云清晨卽赴號候兌時先至者已不可數久之人益多及兌現時至衆蜂擁而入余反未獲先登雜於稠人之中此擁彼擠進退兩難其因苦殆不堪忍受其卒也雪白之大洋若海外之神仙可望而不可即而余因身困重圍揮體發汗濕透內衣兌現之熱一至於此歸而妻孥責以無能實則余何常不見利爭先但當事人全向彼捷足者著眼其抱向隅之泣者又豈止余一人蓋亦不思而已

▲樺甸▼

●朱知事被控之劣跡

朱知事初蒞樺甸頗有振作之象詎因用人問題不滿人意被馬某李某赴省呈控該知事於省長公署搜羅劣迹十餘條約四千餘字其呈文甚長茲將其各條列下（一）任用非人（二）因案勒贓（三）玩視煙禁（四）袒護僉壬（五）濫發紙幣（六）逼變警團（七）玩視學務（八）廢弛警團（九）訴訟勒索（十）監獄黑暗並稱各條確有証據如關於錢財事皆有人過付關於勒索等情且有對證年月日及欵項數目等甚爲詳細云

▲哈爾濱▼

●傅家甸火警詳誌

哈埠道外傅家甸北三四道街於本月三日黎明三點二十分鐘大火等情已略誌前報茲聞糧業信託斜對門中第京班舊址三等娼寮中英堂起火直至下午七鐘餘始撲滅今將詳情錄之如下

▲雞奴不愼　時屆新歷年節各界放假華人習慣年關多以耍賭消遣該堂各雞奴肆行賭耍將火爐添煤過度無心照管遂將樓板烘著時値北風大作火勢猛烈及信託前門崗知曉雞奴等央求不令姦鳴警笛長以火首負責希圖自撲滅後因撲救無力該警崗始行鳴笛彼時已蔓延隣人房屋數家妓女燒斃已三四名矣

▲水龍凍冰　警察消防及商會兩消防隊聞報馳往又各商號各出一人持洋鐵桶提水相助惟因嚴寒水龍機器對火施射時而內中所蓄水分已凍凝成冰幸道裏俄人消防機器車所拉暖水施救甚爲得利火勢始行撲滅

▲軍警彈壓　陶司令第一師副官長以及警察安廳長李道尹陸軍各團營連官長警察各署長署員督察巡官長均臨場彈壓保護以故被災之家所有搶出財物毫無遺失

▲被焚家數　中英堂糧業信託公司迎春院東福樓福德樓福德第一樓福德第二樓日本澡堂心發客棧日本剪髮舖日本鮮貨舖中國鮮貨舖東興荃羊肉館藥舖客棧以及娼窰小舖統計約數十家

▲損失概計　據某保險公司及商務會人云被焚之房產及貨物約須羌洋三百餘萬元洵巨災也

▲火警尾聲　道外三區界小水晶街路北是日午後四鐘許山東某住戶失愼將草房燃着幸消防隊飛奔前往立即撲滅未及延燒多家云

▲雙陽▼

●趙知事勤政可嘉

雙陽設治以來歷任各知事司法行政要務毫不過問自趙本菴知事蒞任不但行政力加整頓所有從前司法之惡習一槪剔除遇事諸多改良政務爲之一新矣

●收租員克盡厥職

雙陽官產六路幫辦收租員那敬亭對於公務力加整頓凡從前之惡習均行剔除刻間一般租戶不但感激非常而交租者異常踴躍謂之盡職誰曰不宜

批示

▲奉天省長公署批示

原具呈人張綉章　呈一件爲師校僞賑請查懲由　呈悉此案現經交縣覆查一俟呈報到署再行核辦勿瀆此批

原具呈人昌圖縣民孫廣振　呈一件爲勾合舞弊侵蝕稅欵請查辦由　據呈是否屬實仰財政廳迅即派員查明呈復核奪具報副呈批發此批

原具呈人何鵬順　呈控縣知事欵項不明請查究由　控關侵佔公欵虛實均應澈查仰財政廳迅卽飭查明確據實具覆倘有虛飾仍應按律究懲以儆刁風原呈併發此批

▲奉天財政廳署批示

原具呈人王巨川　呈二件爲允許李志倫退運署人由　二呈併悉現經李志倫呈請退脫到廳業經另案批示至劉金斗旣仍例爲運署人應准將前呈履歷保結領回另行呈核此批

▲奉天交涉署批示

具呈人梁用三　爲租與日人房屋現經改建請備案由　據呈已悉准予備案粘單存此批

冠蓋往來

▲徐振才氏（第一師步兵第一旅副官）十二日由天津回奉

▲張耀振氏（東三省巡閱使署秘書）同上由京來奉

▲朱鴻疇氏（交通部委員）同上

▲劉華英氏（吉林督軍署副官長）十二日由吉來奉赴京

▲裴顯一氏（陸軍二十七師副官）同上赴京

▲王相臣氏（省議會議員）同赴靑堆子

▲宋錦堂氏（吉林騎兵第一旅第一營督隊官）同上由奉赴京

▲常洋橋氏（二十七師五十四旅參軍官）同上由天津回奉

▲莫月樵氏（新民縣稅捐局長）十二日由新民來奉

▲譚達忠氏（營口練軍營哨官）帶兵五名十三日由營口來奉

▲焦仲全氏（二十七師百七團書記官）十三日由靜海縣來奉

▲王文藻氏（錦州縣知事）十三日來奉

▲隈部親信氏（都督府警務總長）十二日晚北行

▲淸水東宮侍從武官一行十二日晚由長春來奉住宿瀋陽旅館十三日晨赴撫順

添聘本城訪員

本報爲求各界消息眞確起見擬添聘省城重要訪員一二員如原充任者請先投稿三日合即披露薪水從優不合恕不答覆

本報編輯部啓

●各埠銀及糧食行市（十三日）

●奉天糧行市（十三日）

●奉天金銀行市（十三日）金票對小洋票

●奉天錢業公所（十三日）

●長春電報（十三日）

●大連電報　十三日　天津貨　六七兩三錢　香港貨　九〇元九〇錢

●開原取引所（十一日）　前場　後場

白小豆 [illegible]　紅小豆 二元四四　花小豆 二元四〇
小米 二元五五　粳米 二元九〇　芝麻 二元八五
[illegible]　同小票對小洋票　金票對羌帖大票 五元九〇〇　同對羌帖小票 四八八留
本日買賣數　大洋 [illegible]　金票 四八片十六分七　倫敦銀塊 五志一片　海倫上敦間 [illegible]
●正金銀行奉天支店　本日賣 一七三元〇〇　參着買 一七五元〇〇　上海賣 七〇五兩
鈔票 賣 一六二元〇〇　買 一六三元〇〇　換洋 一六〇元〇〇
全廿七[illegible] 一八元〇　豆餅 七元　豆油 [illegible]元
粱(三月限) 寄八五[illegible]　金票 一月十日限 九六六〇　一月廿五日限 九八〇〇　鈔票 一六五五　一六六〇　羌帖 一八一〇　一八五〇

神皋雜俎
（本欄歡迎投稿）

小說

社會小說 **梅蘭芳**（五十五）　儒丐著　禁轉載

第八回　表敬意蘭芳大酬勞　討沒趣痴人獨破鈔

話說郭三相。因蘭芳往上海去了。沒得戲聽。積悶無聊。絕想到上廣和樓聽聽劉鴻升去。不想無意中遇見蓮紅霞。一則是舊日同學。二則紅霞品貌還說得去。不由他不動些愛慕念頭。所以當日便邀紅霞去吃飯。少時二人將飯用畢。紅霞因向三相說。我是新入這行。此刻尚沒人捧。如今既遇着三哥。沒什麼說的。你便替我忙一忙。聽說報紙上的戲評。很有勢力。你的文章我是知道的。閒着時。也須與我作幾篇。登在報上纔好。三相說這個不難。報館裡我也有朋友。有稿子去。一定會刊出來的。但是我想只憑文字的力量。是不成的。須得有幾個濶綽些的人來捧。以後我求求薌召南文伯英諸位老先生幫你個忙兒。漸漸的就有起色了。你看。蘭芳所以有今日。都是他們一手造成的。紅霞聽了。好不高興。便似不久即與蘭芳並駕齊驅。種種奢望幻想。把腦子都充滿了。因笑着向三相說。能得如此。那好極了。聽說捧蘭芳的。還有一位什麼幼偉先生。很不惜錢。蘭芳便是他給出的師。房子也是他給買的。三哥認識此人嗎。三相聽了。沈吟一會說。馬幼偉麼。我也認識他。只是此人脾氣不好。他雖然對於蘭芳花了不少錢。把蘭芳作踐的也夠受了。直到如今。蘭芳心裏却沒他。只是推不出去。眞是啞子吃黃連。說不出的苦。這人却理不得。再說除了蘭芳。他誰也不捧。便是求他。也是白費話。總而言之。這人是個肉欲主義的人。在精神上。一些觀念也無有。為了蘭芳。我與他已然生了許多意見。所以我勸你不要希望他。除了不要人格了。或者還可以拍馬屁。紅霞聽了。默然無語。既而又說些閒話。算了飯賬。二人下樓。三相要進城。紅霞要找人去說戲。當下二人分手。自此以後。三相不時去看紅霞的戲。紅霞也時時到三相家裏來。走得很是親密。不在話下。（未完）

徵文揭曉　小說　當選一等

▲幻想
（梅澥）

有一天我從辦公室出來。回到自己房中。拿了一張報紙看着消遣。看了半天。覺得無聊。立起來向窗外一望。只見鱗甲紛紛。地上已積有二三寸的雪子。那幾顆枯樹。好像開滿了梨花一般。可不好看哩。正在這個時候。我的那老朋友姓胡名思的來了。胡思一走進來。就說好冷好冷。我道請坐。我盼了你好幾天。你總沒有來。可巧今天下雪你倒來了。你前幾天上那兒去的。聽見了什麼新聞沒有。胡思道。有一件很有趣味的事兒。我講給你聽。我道很好很好。正可藉此解悶。請你快些講罷。胡思道。我前天發明一個最新式的飛艇。那飛艇足足的有半個上海那麼大。裏頭有房子。有馬路。有花園。有水道。日用的東西沒有不預備好的。前後左右上下多用厚玻璃罩住。因為這個飛艇。無論如何高遠。都能駕駛。不過恐怕到了那沒有空氣的地方。人在裏邊要受危險。外邊用玻璃罩住。為的是使得那裏邊的空氣不至于散出。裏頭又種了許多的樹木。可以發生新鮮的空氣。而且一樣與雲下雨。總而言之。簡直是一個小世界。所以即使住在這飛艇中一年二年。天天在空中過日子。亦沒有什麼危險。我既然有了這個東西。我就同了我的朋友們。約有一百多人。坐着這飛艇。向火星進發。幾天就到了。往下看那火星上。同地球上是一樣。亦有山川土木飛禽走獸城郭街市。我們就落在一個城外空地上。暫把那飛艇放在那裏。大家進城。只見那一群一群的人。來來去去。好不熱鬧。那裝束同我們古時一樣。房子及各種東西。亦同地球上差不多。他們一見我們。很覺稀奇。一個個都圍上來看。但是看他們非常和氣。逛了一回。就找一個大旅館住下。晚間那旅館主人同我們閒談。他就問道你們是從那兒來的。到這兒有何貴幹。我道我們是從地球上來的。因為聽說有個火星。所以特來遊歷遊歷。看看到底是怎麼個樣子。他道。我亦時常聽說有個地球。那地球上怎麼繁華怎麼熱鬧。我總以為是沒有的事。誰知道並不是假的。但是地球離火星非常之遠。你們怎麼來的呢。我道。我們是坐飛艇來的。他道什麼叫飛艇呢。我道。那東西在空中能飛的。無論什麼地方。都可以到的。他道。到底你們地球上的人聰明。能够發明出這麼一個東西。要是我們火星上的人。是萬萬發明不出的。可見得你們地球上各種的東西。一定是新奇。地方是一定繁華的了。我道東西是新奇。地方是繁華。但是我却不願意在地球上住。他道這是怎麼。我道我且把地球上大槪的情形講給你聽聽。（未完）

筆記

●冬鳴齋筆記
▲溫玉如

溫玉如。不知誰氏子也。以其從溫太守太夫人為養女。即為溫府閨秀。太守與哈公同官皖南。寔有异姓兄弟之誼。太夫人與哈公母。亦以姊妹相雁序。太守以歲徵見惡大府。陰尋他事坐戍邊。有僕負羈紲以從。臨行叩首太夫人前曰。老奴從主人去。無所顧戀。惟姑娘玉如所愛憐也。幸太夫人勿以養女异視之。溫宅始冠玉如為僕人子。太夫人曰。汝從主人去。玉如固吾女也。即汝有女見託。安敢异視。汝致力主人。勿以是為念。于是還玉如優室。畜之獨厚。且教之讀書。玉如長而美曼。元旦觀燈過哈公家。哈見而豔之。懷佳人難再得也。哈固呼太夫人為姨。遣人請于姨。願委禽焉。哈美丰儀。多才智。且能文工詩。文善書畫金石等學。亦翩翩佳公子也。然性儇薄。喜好無常。得新則棄舊。太夫人既諾哈公婚。玉如遂為哈氏婦。初娶時。極相愛重。後哈納章台玉珊珊為妾。與玉如意常乖觸。又議娶金氏與玉如仳離。太夫人知之。謂哈曰。汝議娶妻。將以玉如為妾乎。哈曰。不然婢子睥睨。不盡婦職。兒遁詞以恐之。非有他意。且玉如妹歸我。即為我妻矣。詎敢寒前盟。以重姨母念。太夫人曰。章台無善類。作黑白。口舌可畏。玉如守閨範。寔非其敵。哈曰。珊々吾已遣之矣。太夫人使人偵之。果不見珊珊。遂置議。哈亦禮玉如為嫡婦。相安無擾。而珊珊實未遣。更易北人裝束。故太夫人偵者所不覺。珊珊性陰險。善詭譎。凡哈公所愛寵者。必以術間之。以離挑之。哈怒。則或以贈僚友。或以配家奴。若已有子女。知不可去者。則設謀以殺其母子。妾媵罹其難者。非一人矣。（未完）

諧文

▲馬催羊早日就任咨文
（嘐夫）

為咨催事案奉花甲總統命令。午馬管理民國七年月日時刻事務。經歷全年三百六十五度四分度之一。不多不少。俾歷史上完全有民國七年之月日時刻。成績昭然。殊堪嘉尚。應准卸辔伏櫪。俟過十二年相當缺出。再行起用。據天文臺呈報。查有未羊堪補午馬遺缺。應即照准。此令。等因。奉此。查敝馬接准巳蛇咨交。自七年一月一號履任以來。載馳載驅。不敢稍自暇逸。故七年三百六十五號中。無一刻無車塵馬足。繫人心目。南北奔馳。實與心猿同其勞瘁。白駒過隙。幸免蹉跌。倏屆馬齒加長。馬力亦竭。萬不敢再事戀棧。所有經手事件。自信識途。已將交代冊結。預備妥協。立待交卸。務祈赶履新任接替。俾敝馬得以早卸鞍轡。況貴羊風聲所播。各表歡迎。羊頭爛矣。關內侯顯爵垂膺。羊車來兮。如夫人芳心早蕩。是以一般心理。偉美諸人。尤深盼盼。敝馬退歸華山之陽。訪舊友丑牛。看花桃林。不復預聞年政。擬合咨催。為此合咨。貴羊。請煩查照。迅即就任。足紉寅誼。須至咨催者。

右咨。新任管理民國八年月日時刻事務長羊。管理民國七年月日時刻事務長午馬

雜報

▲奉天▼

●誣良為盜　瀋陽縣東路張官屯太清宮管莊道士日前忽被匪徒闖入搶去錢財若干事後該宮道士即報告鄉鎮警所請求緝捕經四方台巡官宋維新在李巴彥屯查獲形跡可疑之潘景海一名帶至警所嚴刑訊問潘某受刑不過遂即供認為匪該巡官宋某又迫供同匪潘某因與同村住戶劉春山責有嫌隙遂供出劉某與之同匪該巡官不分皂白竟將劉某帶所灌以洋油涼水必欲供認為匪置之死地而後已未悉有保衛民命之責者亦有所聞否(淚)

●商會設賭　小南關商務分會現竟大開賭局牌九紙牌無所不備不分晝夜聚賭不已究其未曾犯賭者因某商董貪圖漁利之所致云（淚）

●死得悽慘　昨據某鄉農來城云城東石廟子村南現有無名屍身一具其二臂與二足均被刀砍去置之身傍五臟亦全行剜出並將其下部割去惟頭部無恙蓋示人以相誡之意其一種悽慘狀態實令人慘不忍覩(淚)

●禁放鞭炮　舊歷年節燃放鞭炮為中國相沿之舊習自入民國以來每屆舊歷年節就近之際警察廳必出市布告商民禁放鞭炮蓋因鞭炮之聲驚人耳聞且慮危險故令各分署轉令各商民不准燃放如有故犯拿獲懲辦云（九）

●胡匪扳誣　昨有瀋陽鎮警察事務所警察二名在城內鼎昌棧門首拏獲挑水夫孫慶祥一名捆赴該所風聞係胡匪供稱孫慶祥與之同夥然挑水夫每日赴各戶挑水何時為匪吾不知其果匪否耶（九）

●違禁治罪　城西卜三家子村住有趙某者專以賣烟設賭為事詎料事機不密被該屯警所某警士偵知當即捕獲連同証據一併帶所轉送鄉鎮事務所備文送交地方廳判罰苦力二年云（恨）

●始亂終成　城東上水泉肇姓女年方二九頗具姿色與比鄰姜姓子有曖昧情事日久熱度增高遂私約潛逃以期終身相好詎被其父查出情事因恐醜風外播遂託冰人許與姜子為室故於日昨(即十一日)迎娶云（恨）

●討債興訟　小西關街南住有高品卿者日昨向就近某小店討取欠債因言語不合致起爭執嗣經該管警察前來勸解因彼此各不相下雙方遂赴該管警署聲訴云(恨)

●鋌而走險　城東大三家子住戶王某前時家道殷實惟不務正業終日賭博致將家產盡數輸出曾迫令其妻張氏來城為娼其妻不允王某竟自往東山一帶為匪搶得物件即行回家中以資糊口不知該鄉警察亦知之否（醉）

●淫其兒媳　小南關下頭東升店東胡同住戶劉長慶之子娶妻王氏年方二十姿色秀麗長慶意圖扒灰惟無隙可乘日昨其子因事赴十里河長慶即於夜間私往王氏坑上求歡王氏初本不允長慶以利誘之翁媳遂成其獸行惟不知將來有何面目對其子也耶（醉）

▲撫順▼

●姦作肇訟　埠東栄園子住戶王文忠之妻徐氏姿容秀麗久為該園工人谷洛四所垂涎賄買同居楊氏引誘成姦兩情相熱旋被王文忠看破屢欲捉姦畏谷兇橫恐遭毒手日前乃擬遷居以避其鋒谷洛四慾火中燒突持尖刀攔阻不容另遷王文忠被逼情迫特赴警所提情呈訴[illegible]已將一干人証傳所究訊如何了結俟訪再誌

●一婦二夫　本街住戶張吉臣關裏人也今春帶領婦女一名來埠營業昨有徐福坤由關裡到案在警所控告伊妻李氏被張吉臣拐逃至此當經傳訊李氏委係徐福坤之髮妻因家貧難度是以至此現經中人說明與張吉臣聘養不作拐帶呈請警所開釋矣

▲復縣▼

●銅元紙幣　本縣銅幣異常缺乏市面錢法為之滯塞各商貿易及出床與挑担者售貨找零大受影響各商家遂請商會核議暫擬變通辦法刷印銅元紙幣若干以期流通而便周轉日昨各商家將刷印之紙幣添加號頭蓋用戳記業經行使庶幾銅幣從此無缺乏之虞市面之錢法亦可流通矣

●擴充電話　本縣設立電話局迄今已數月矣程縣長為發展電話區域北達熊岳南至日本租界惟前用之電綫力薄近則適用遠則聲起見親至大連與日本電話局長交涉妥協訂定契約通話區音杳茫故擬於本年春將前田之細綫改設於各警區而瓦間換用粗綫以期靈通云

●學校放假　光陰易逝轉瞬一年日前中學與師範暨高等小學初等各校均經各教員一律考試全年功課以分優劣現已考試完竣業於一月十一日全行放假矣

▲大連▼

●軋傷車夫　昨有人力車車夫行至西公園忽有自動車迎面而來躲閃不及當將該車夫軋死移時複甦當經派出所查辦其自動車已杳無踪跡政署遂將各車禁止出動以便查緝聞已捉獲送署懲辦矣

●官土落價　去秋私土充斥官土日益迭落各小賣所賠累不堪土局為恤商計每兩減價二元詎新正以來愈形迭落日前自十五元疲至十三元有奇及土局定價十三元又疲至十二元每日賠累數十元不等各小賣所無不懊喪者矣

●道士漁色　近有公主嶺關帝廟住持道人來連募捐聲稱修廟迷信者莫不樂輸助詎該道人所得之款每晚私至永樂街馬姓暗娼家住局任意出入毫無忌憚間有質問者乃詭善人無損作罪在我嗟該道士假神騙錢反塡慾壑神如有知能勿殛之以昭煙戒耶

●新設煙館　普蘭店會長王貴臣素重信義不嗜私利辦理會務數年該處人人稱頌事為都督府所聞特給煙票一張日昨其弟王子緯來連領取官票並備辦煙具以備開張定名為吉臺成號云

▲黑山▼

●草橋收捐　邑西十二里羊腸河歷年經該處龍王廟僧人秀峯搭造草橋一座以便行人自火車通行後該處異常蕭索修橋賠墊之款所積甚鉅擬從經過車輛取資彌補現經該處會首報明警所轉呈縣署備案矣

▲安東▼

●負債自縊　安東廣濟街長泰東染房執事李洪卓素嗜鴉片積債甚鉅現屆舊歷年關難以應付該執事遂萌短見昨夜不知何時自縊身死當經該管警署函請檢察廳派員勘驗矣

●土販被獲　安埠禁煙森嚴無如租界地方煙館林立以致販土來埠者絡繹不絕昨有土販李玉明又販來煙土六七十兩往租界售賣當被警察廳偵探程桂林等偵知一併抓獲轉送警廳罰辦以儆效尤云

▲興京▼

●卡長得人　本邑城廠稅分卡長林澤生老練精明歷司權政成績昭著久為上峯所嘉許自去冬調充城廠卡長應辦諸事照章進行凡投稅者毫無遲延留難之事甚為商民所感佩誰謂之得人誰曰不宜

▲昌圖▼

●檢查要案　省高等檢察廳以大理院批回之某項案件須待詳查以昭愼重是以特派檢察官喬君來昌調查現已抵昌數日在縣署檢閱卷宗逐一掛詢一俟查畢即行返省覆命云

●隊官互調　清鄉巡緝隊隊官王紹周久歷戎行擊捕勤能早為極峰所洞悉日前經馬監督委令與二十家子警察隊長某君互調以資保障現該二君已奉委分別交替矣

▲梨樹▼

●營長晉省　奉天警備馬七營營長李紱卿調防梨樹營部已完全規定昨七日早八時帶有馬弁數人乘南滿車晉省謁見張使面陳一切防務不日即行遄返云

●表揚承審　梨樹縣署承審員黃進齊撤差各節已誌本報茲經各界挽留業已無效是以恭送旗傘匾額送該承審署表數年之功績云

●一再誣告　邑西胡家屯王遜為丟失馬匹誣黃占林為正盜郝貴為窩主經西二鄉保甲拿獲巨盜趙純義(綽號天下樂)供認該案不諱業已伏誅王遜仍行起訴希圖陷害無辜詭者謂反作有罪豈可昧盡天良一誤再誤以快一已之私心而不顧他人之性命乎望有司法責者勿受其欺可也

▲來函

敬啓者敝支會一月一號於第一警察署巡官到會知會奉省公署令追繳本會會員證書徽章名冊等物當將本溪縣李心曾知事呈報嚴禁邪教一案示閱以有大聖門邪教冒領孔教會證書徽章以為護符惑衆斂財鄉民莫辨眞偽擬請飭知孔教會將會員資格從嚴限制已發証書者由各縣分別查明追回而免影射並令永遠停止發給証書等情敝支會遵令先將會存証書徽章名冊及未發証書追回証書各件繳送警署即於是日停止發給恐未週知敬請

貴報館照登省城孔教支會永遠停止發給証書傳存有証書者空持無用廢紙以免再滋流弊此特佈順請

時報館大主筆公鑒

本館營業部啓事

招募代派處

本報扶餘縣現擬另招他人代派如有欲担任者須有安實商保即速向本館商訂可也特此佈告

哈爾濱盛京時報分館啓事

閱報諸君台鑒敝分館前備報差王春令因故斥革另委劉文熙接送相應通告閱報諸君一體知悉嗣後無論新陳報費祈交現委報差収授可也但未有敝分館蓋有圖章收據不得交收倘被前報差王春令誤取敝分館概不承認特此佈告

早晚一杯優於百藥

體力氣力俱能增進

有七大醫學博士之賞讚與證明

美味與滋養之葡萄酒

赤玉ポートワイン

葡萄酒者能增血流通血脈肥胖体質旺盛元氣强壯身體其效力至大爲世推重爲長生不老之强壯酒歐美各國自昔盛行賞用有法國醫學大家會稱贊此酒効果最大推爲唯一無二之營養劑即此可見一班矣東洋於近今病弱之人亦盛行賞用其効果更爲一班人士所共認近來種種之葡萄酒層見疊出欲飲用者幾至迷於選擇然雖均稱葡萄酒如選擇不善而飲不良之酒則所期之効果定難得矣

赤玉ポートワイン者滋養之豐富品質優良芳香豐潤諸優點已經醫學博士藥學博士及其他醫學大家之稱贊名實皆足爲模範之葡萄酒又應用十餘年之實驗及學理並依他品不能模倣之特別釀造法所製成之葡萄酒也故於健胃補血與奮强壯等效果最爲顯著最爲的確且更保有天然之美味故於婦女小兒皆能適口爲普通家庭之飲料尤爲絕好之物品也

如前述於東西洋幾多之葡萄酒中似此特具芳味之優良滋養之超越無論何人皆能適口在東洋惟唯一之推賞之赤玉ポートワイン者無論病者虛弱者頗壯者均不可缺之强壯滋養料也其所以然詳之於後

赤玉ポートワイン者能治因神經衰弱希斯鐵利希勃空鐵利等症而發現之不眠嗜眠神經過敏等之神經症食物不進消化障害均能治之又能豫防動脈硬化症於其他諸種之虧血奏効尤大再如產前產後之衰弱回復身心之疲勞增添精力醫治疲勞定能著大効果然不僅限於病人用之即健康者飲之亦能活動元氣以保高壽是以爲人生必須常用最良之葡萄酒也

如下述之人請用赤玉ポートワイン葡萄酒

一、生來虛弱者　一、消化不良者
一、虧血者　一、顏色蒼白者
一、精力減退者　一、飲食不進者
一、身體瘦弱者　一、病後欲得滋養者
一、時常氣促者　一、精神鬱悶者
一、榮養不良者　一、欲元氣活動者
一、體力減少者　一、欲保長壽者

必能見效

（有類似品賜顧者請注意赤玉牌）

大阪市東區住吉町
壽屋洋酒舖
代理販賣希望者即函知

營業課目

各種香皂、洗臉子、牙粉、頭油、搽臉油、香水粉、提包、錢包、皮帶、洋帳、鉛筆、信封、信紙、票紙、皮球、台布、手巾、牙刷子、皂盒、玩具、鐵鎖、燒磁匙子、大小洗臉盆、燒磁鍋、玻璃杯、陶器茶杯、烟咀、釦子、洋傘、小刀子、涼蓆子、以外多樣子

雜貨大發莊 扇利洋行

奉天小西門裡大街　電話二百二十九號

○特記列左各樣價低減賣出　衛生衣　襪子　頭帽　手套　頭套子　圍脖　毛毯子

扶陽靈藥 和合藥水

凡有陽痿早洩之病者行房時不可不用和合藥用之既久其病自癒凡無陽痿早洩之病者行房時亦不可不用和合藥用之既屢永免陽痿之病不論男女均宜服之服藥後安而行之無房事過度之病無上之快樂入人知之矣、然本藥靈之試驗法陽痿之人速服二三天必有可驚靈効然而無上快樂之眞味惟用和合藥者始能知之、

主治効能

一治心房不能陽物萎縮見陰不舉陽物不堅
一房事不能精發滑子漏洩難遺精
一治精虛不固見色即洩頭暈眼花夜不安眠
血滯氣衰婦血崩、面色青黃、自汗盜汗。

定價 小一元 大二元

各藥房均有代售

泰昌公司

資本金貳千萬圓 朝鮮銀行奉天支店

奉天小西關路南

電話衛兵日長五二一番　日長五二四番　支那一九七號

本店 京城南大門通

支店 東京、大阪、神戶、釜山、平壤、鎮南浦、群山、仁川、大邱、元山、鎮海、會寧、龍井村、大連、營口、開原、四平街、長春、吉林、安東縣、哈爾濱、傅家甸、齊齊哈爾、青島、鄭家屯、上海、天津

出張所

營業 一低利放款經理存項 一包辦實業接濟資金

東洋拓殖會社奉天支店（本社東京　奉天新站）

資本金二千萬圓

債券發行額金三千五百萬圓

特色

利息低廉期限從緩不分中外特別克己接洽和睦莫須紹介擔保物稽定資對借款每千元只收四元不取

奉天興業銀行謹啓

敬啓者本行自改組以來擬將舊日發行之小銀元票一律收回現已兩年有餘業將次第收竣尚有尾數流行在外或因各城鄉鎮道遠未及周知茲特登報聲明凡紳商各界持有本行舊日發行銀小元票者務請早日至本行或各處就近之分行換付現行之通用票券以便本行定期截止無任盼禱

奉天興業銀行謹啓

橫濱正金銀行奉天支店

資本金四千八百萬圓
拂込金四千二百萬圓
積立金貳千四百叁拾萬圓

奉天城內四平街

電話日一二番　日二二番　中四七一　日客用五三七番

總行 橫濱

支店 東京　神戶　大阪　下關　長崎　倫敦　里昂　紐育　桑港　孟買　香港　漢口　上海　北京　天津　青島　旅順　大連　牛莊　開原　長春　哈爾濱　海參威

九重綠香皂 芝蘭黑香皂

此香皂本以驅除汚穢之葯料與保護皮膚之葯料配合而成無論如何烏暗之皮膚一經洗濯肌膚自潤香氣馥郁裝製完美誠有一無二頂上佳品請予不信請嘗試之

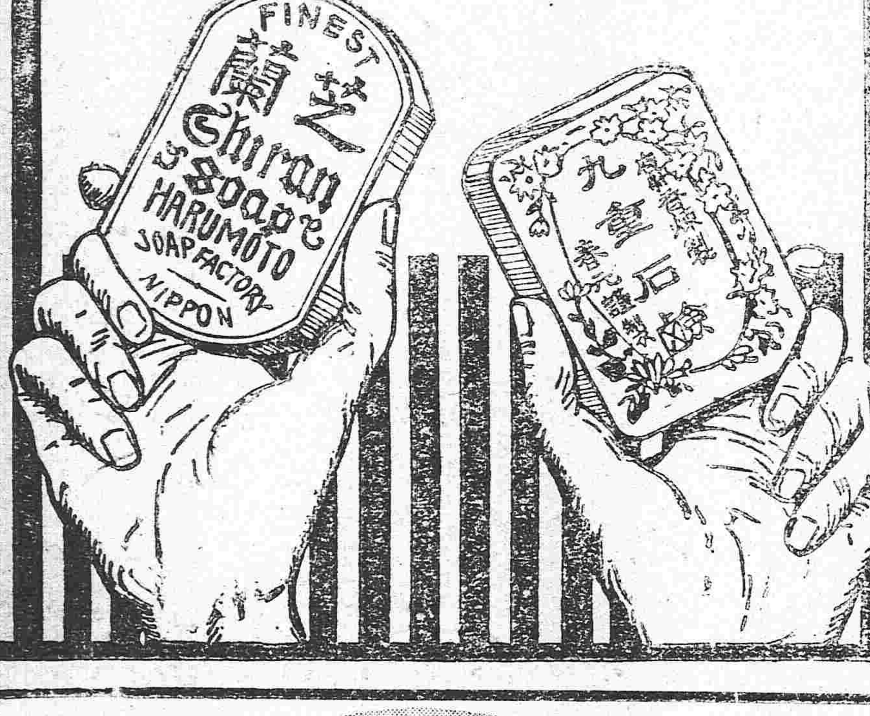

彼患吐血

閣下有患失血之症否無論由胃經嘔出或由肺部咳出此種流血病狀切勿因循乃是危險可畏之症也亟須設法療治之爲要刻不待緩者也倘若痰中帶血乃是肺部流血係癆症初現之病狀耳欲治其疾必以補肺爲先補肺以補血爲先使肺部强健收功也韋廉士大醫生紅色補丸雖非保治癆症之藥也然而曾經救治千萬之患咳嗽吐血肺經萎弱將成癆瘵者係由其所生之新紅稠濃之鮮血使其血液充足故也吐血之症如若由胃部嘔出者乃是胃爛舊症之病狀也因初胃不消化操勞過度飲酒太多以及一切飲食失宜所致也即如劉積之先生之爲患乃是景德鎮諸窰戶之碎磁置塞河中致水之來源不潔而患吐血之症者甚多也請觀江西饒州電報局局長劉善榮號積之近來由韋廉士大醫生紅色補丸所治愈其來示云景德鎮諸窰戶盡將燒過之碎磁置塞河中沿河堆積如石灘數十里內並無活魚蓋水源之來自上流下必經景德鎮而至饒州故此邦人士食斯水者多患吐血之症是以余於去秋不意亦吐狂血歷三月之久繼以無力辦公夜難安眠之症偶向中洲藥房購得韋廉士大醫生紅色補丸二瓶服之胃口大開精神加倍再爲購服一切宿疾俱已霍然令人欣感不已專此鳴謝並具小照奉贈敬請道安韋廉士大醫生紅色補丸療治天下各處男女老幼虛弱各症行世已歷三十餘年凡經售西藥者均有此丸出售

東三省總經理牛莊源來盛洋行

江西饒州電報局長

劉積之先生之玉照

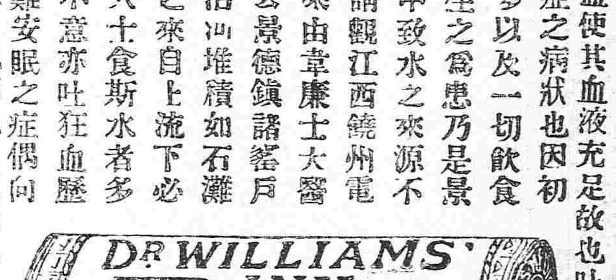

自己用鏡照看便即自知矣

閣下之面上有紅瘰否或面色暗滯黃萎耶或照看舌苔有黃厚或白色一層滿舖否如有之乃是肝經失調之明證也即須用藥清利之也即如江蘇高郵州縣立第一高等小學校教員啓新君來書云鄙人素患肝不健肝旺陰虛時有大便塞結之症兩月前頭部忽起瘰瘰大小纍纍甚至不斷多方醫治迄未見效後服用紅色清導丸瘰瘰全消不獨食量漸增大便適暢且向來頭痛陰虛諸症全不復作精神充足矣感戴之餘聊誌片語以謝並以告世之同病者紅色清導丸乃是和平微利之妙品功力出自天然能使身體爽健清潔且免腹瀉胸痛等疾倘患者如得處無售賣請函寄上海四川路九十六號韋廉士醫生藥局原班郵奉一瓶可也

函購上海四川路九十六號韋廉士醫生藥局函購每一瓶英洋一元五角每六瓶英洋八元郵力在內

最高等 竹內製金庫

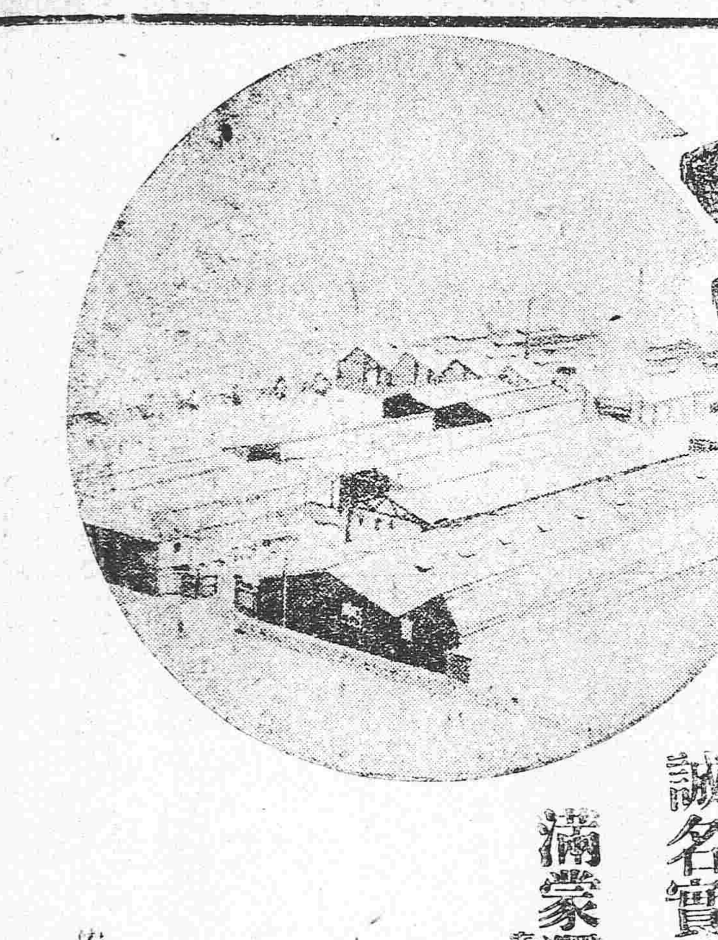

品質優良卓越—工場設備壯大完備

製造能力巨大

誠名實均佔 東洋第一

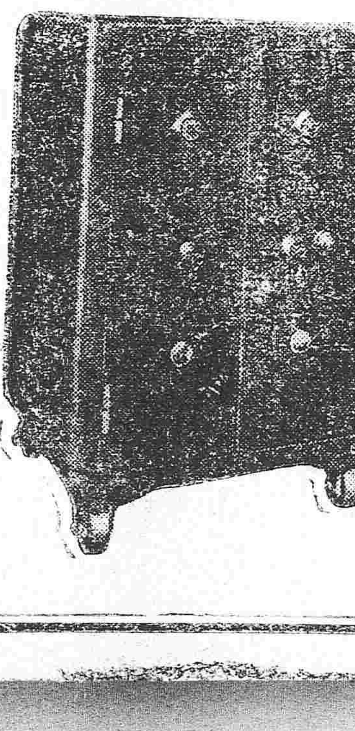

滿蒙獨一特約店

奉天大北門大街 昌和洋行 電中（九六五號）

特約店

大連市伊勢町五 藤飯洋行

長春新市街 金泰洋行

安東縣市場通 中原商店

南滿鐵路公司奉天市內營業所

啓者本公司鐵路省神戶設立歷經有年辦代客轉運貨物及各種石炭煤設辦各地張與運輸近敝公司特於大連開設門所及本站設支店祇因牛家屯站於街內

獨一無二之珍籍

燉煌石室古寫經八千卷係京都圖書館所藏日本京都佛教大學教授羽溪文學士爲調查該寫經而來京現在該圖書館特別室搜索日本未輸入之藏經佛典抄錄或撮影圖係羽溪文學士及(瑜伽師地論隨聽手記)或謂該隨聽手記係筆錄玄奘三藏講義者果爾則可謂世界罕覯之珍籍矣

民國要聞

關於新內閣用人行政之近聞

各閣員經兩院通過咨復總統後所有特任命令均於十一日在國務院辦齊即於當日下午送公府蓋印立送回印鑄局發表國務院秘書長郭則澐改爲署理所爲不開去銓叙局底缺而以許寶蘅署理銓叙局局長各閣員均定星期一就職惟秘書長事務較繁則定於星期日即行就職外財兩部部務先由陳籙李思浩代理龔心湛弧李恩浩均已分赴部署任事陸參兩部次長張士鈺錦屢次辭職均未邀准現已改任將軍收納於將軍府中其次長底缺即作爲無形消滅辭職志願至此始完全達到至繼任之次長須俟靳翼青張子志到部後方能決定聞陸部擬以軍需司司長羅開榜升任而參部之次長人物則正在逐鹿中一時殊難懸揣聞星期二(十四)將開新閣員會議開宗明義即爲討論新內閣施政方針當此新舊交替時代惟財部對於所屬之各關監督因素日之感情私人之運動遂不免有一大番更調今據所知者如甌海關監督冒廣生將與鎮江關監督周士培對調張家口關監督周大烈將調爲衡陽道尹而以長沙關監督顏世清調任張家口關監督原任衡陽道尹朱孝威則調爲長沙關監督江蘇烟酒公賣局局長彭淵恂將與滬關監督文龢對調所有此項任命日內即可發表此即財部用人 行政之鴻臚 初唱第一聲其餘各部之新總長想亦正在打疊精神對於所屬人員作如何之更動而其夾帶中之人才想正在處囊脫穎躍躍欲出之時至舊日人員則又不知尋何種門徑用何種手段始得保全其飯碗此亦新舊交替時應有之現象也至於新閣成立後之政績如何則惟有拭目以俟之而已

舊國會討論各問題

八日國會開談話會協議軍政府代行大總統職權期限問題以第一期總統任期雖以一月十日滿期然國會第三次宣言內有國內因非常政變時不能選舉次期總統則至正式任命時將職權委託軍政府是軍政府可以委託代行權固毋俟論其次更協議選派代表問題即經決議三項大畧如下

(一)選定代表應棄各省本位採人材本位

(二)國會議員不得爲代表若欲爲代表者應將國會議員辭職後方可充當

(三)應將上列決議通電各省推選起草委員四名最後更協議歐洲媾和會議代表亦應由國會選定派遣云云

南方將一致派代表矣

據廣東九日來電謂據某國會議員之談話關於和平會議派遣代表問題軍政府與國會間意志已見疏通可先派代表者於上海至陝閩問題留待和平會議討論雖某一部分人士於陝閩問題反對在議和會議討論充分謂不可不爲先決問題然以刻下情況感和平速進之必要派遣代表大勢似已一致僅關于任命誰何等爲代表一節現軍政府與國會之間意志似尚欠疏通在軍政府曩已任命之代表以國會方面之不滿足代表者須另行選擇有尚需時日之觀測云

朱啓鈐請示方針之密電

北方和議總代表朱桂莘十一日致總統總理中密急電據稱正式開議地點西南堅持在滬舉行未便重拂其意惟事先已將開議應行討論之件預請南方讓步以期妥協早告成立今由啓鈐代達唐紹儀竟未得其同意請速另行指示方法俾有遵循聞東海昨召錢總理面議即爲此事惟未知詳情如何

十一日之國務會議

▲要案概未及開議 ▲閣員命令副署

十一日星期六之國務會議原因公府宴客召閣員陪有停止之說但以劉鏡人拍來急電呈報美日爭執中東路管理權關係異常重大並稱美日擬特開會議邀請列席請政府指示一面請電駐美日公使轉詢兩政府意思果爲何如等情閣議乃照舊舉行惟閣員到齊開議之後仍以時間匆促僅將新任閣員命令副署一切要案均未克開議即行散會云

調停派赴滬晤唐之眞相

滬函云張仲仁谷九峰丁佛言三君七日由甯到滬八日張丁兩君已趁午車返寧探聞張君等此行專爲叩詢唐少川關於和議之大體意見因張君等此次南來本欲以第三者有預先探問之必要也至與唐君接洽詳情凝難盡悉惟知談話結果張君等頗爲滿足因唐君對於時局大體意見頗爲穩健且承認總代表有全權決定之權能張君等對唐君此種決心甚爲贊成至地點問題唐君堅持在滬宣言已久張君等此次晤唐雖略談及但並未勸唐君赴寧因期成會方面認地點問題所關甚小也

政府致李蘇督之要電

▲閩陝勸辭勢難中止 ▲和會限二月望開議

近日時局會議完全停頓閩陝問題爭持仍烈聞政府十日電致李蘇督請轉西南爲懇切之勸告略謂西南七總裁致主座魚電謂已推定唐紹儀爲總代表其餘代表亦經各方派定仍請停止閩陝鄂西軍事進行等情查閩陝軍事中央已飭令停止並劃分防劃區域至於陝南匪勢復熾蹂躪地方事實具在無可諱言防剿一層自屬勢難中止務請轉告西南倘再遷延時日反覆詰責迄無已時勢將牽動外交西林諸君既經表示誠意期望和平自應一致進行即日開議頃奉主座諭定於二月十五日以前必須開議即希迅電各方切實答復云

和議地点決在上海

新聞編譯社消息云十日公府方面接到李蘇督密電轉述唐少川氏對於地點問題仍堅持在滬別無磋商餘地各名流亦紛紛主張在上海會議特請示政府決定地點以便從速開議政府頗有讓步之意故將來議和決在上海云

倪督之軍民分治論

▲請簡派繼任省長

倪督十一日又蒸電十日達政府略謂閣員同意案業經國會通過龔省長入長財政遺缺擬懇以議見明通肯負責任之人繼任以期力挽頹風整頓吏治實行軍民分治以樹各省之風聲藉便專力治軍亦稍輕擔負云

滬報界致電春秋會

本埠中國報界全體十日致電東京春秋會請轉日本全國各報其大畧如下近來貴國政府部內有拋棄在中國特殊地位使列國對華關係完全回復爲白紙之議敝報等以此舉若蒙貴國提倡誠爲促進兩國之親善鞏固遠東平和之良策務望將此旨傳達貴國國民並聯合鼓吹此舉之實現以應貴國及列國愛好世界平和之誠意云云

免緝民黨停頓矣

政府對於政治犯免緝令原擬提交國務會議迅速發表十一日復以此事詢諸公府中人據稱刻下南方代表尚未派定和議開幕尚無定期北方只顧爲片面的行動於事無濟(適以示弱於南方恐南方妄自尊大不肯俯就)而和議益無着落故該項免緝令又復擱起但亦不過一時的停頓終見明令云

將發表之兩命令

聞元首近以京漢津浦兩路時有軍人騷擾以致旅客不安於交通極有妨礙聞日內將有嚴令飭各省軍官約束沿路軍隊不得妨礙行旅此外更有一命令係詰誡各省不得截留鹽稅者此兩命令不日即可發表云

武漢反亂之謠言

現在風說謂鄂西之南軍已派人至武漢以巨金收買軍艦圖謀暴動故大別山鳳凰山等處礮台均已裝置實彈五日以來特布告特別戒嚴令云

關於庚子賠款之說帖

庚子賠款退回一節於歐洲和議開會時方能提出此時正在進行之中聞教育部爲此事又擬出一種說帖提出閣議討論說帖之中說明要求退還庚子賠款有二大理由第一理由美利堅已退回庚子賠款有先例可援第二理由庚子之役全由於中國國民智識淺陋所釀成者以賠款作教育費正可洗濯國民智識淺陋之缺失說帖末並附有教育費之用途將來此項賠款一半作爲中央教育費一半作爲派遣留學費將來此種說帖一經通過即可發交陸使作爲一種參考云

撤兵後之長江問題

南北開釁之初除南北正式交綏地方已極糜爛外厥推長江一帶受禍尤甚故首由蘇贛鄂發起議和茲聞政府對於此事極注意日昨已定出撤兵關係長江方面施行極要事件三端一速令沿江陸海軍聯防(此件不得善後)一另簡長江上游警備總司令一加添上中下游水上警察上列三項現已定有種種辦法一俟和議告成即可實現云

憲法委員會紀事

憲法起草委員會組織成立後定一三五日爲開會之期星期一日開會推定起草員五人業擬定大綱十餘條星期三日之會因出席人數不足未能開會十八星期五之會則仍因出席委員少兩人不足法定人數未能開會

南京報界與北方議和代表之談話

南京函云六日下午一時甯垣報界團體偕赴太平街蔡宅請謁中央十代表當由朱總代表徐王汪李劉吳方七代表(施代表赴申未列席)出而接見略叙寒暄套語後即詢及和議前途總代表等當有一定把握可否略示一二朱總代表言此次奉中央委任忽忽南下毫無成見大總統意旨祇求福國利民無事不可讓步同人等對于會議事件連日正在討論以爲開會時之準備並無一定把握至於陝閩兩省問題閩省尚不難解決陝省原因複雜誰是護法軍誰是土匪殊難剖析由李督電詢軍政府(原電已見本報)現在將及一星期尚無回電所有會議地點與開會日期尚是第二層問題須掃除未開會前種種障碍會議希望庶平較近言至此停頓片刻旋又言以鄂人意見閩陝問題可以另作一方面解決赶速開會會議共謀永久和平爲正當辦法惟不知南方諸人究竟若何未敢臆斷云又詢代表諸公南下時總統有無具體表示汪代表子健答謂此次代表同人南下無分南北畛域凡于國于民有利者省可贊成地點一層尚屬第二至今西南方面代表未經推出雖有地點不能爲片面之會議總望西南早日推定代表爲第一層要着入後由大衆公請開會歡迎朱推代表約以會議終了時期再行谐聚報界同人遂與辭而去

關於三秦釀禍之眞相

陝西事宜愈演愈急官場則認該省爲匪界南方則指北方爲破壞停戰令在野派之持平論者則謂各有是非究之陝亂既非一日所釀成其原因複雜內中撮交通機關並軍政機關傳出消息謂陝亂今雖由張廣建介紹但欲融化各軍官惡感恐不能見諸實行緣在秦軍官近分新主客軍與舊主客軍等四派概言之即陳軍與鎮嵩軍有先後在陝之別各路援軍(指直軍奉軍鄂軍豫軍而言)亦非同期入境故耳就中尤以新舊主力軍意見爲甚至於匪患方面擾雜靖國軍及滇黔軍與川軍情形尤屬凌亂日來陝人頗有陳胡劉管亂交兵兩張一許難救漢之諺亦足見擾亂三秦之大致矣綜觀以上始而不能維持陝亂者大體仍在中央繼而不能誘過者則在川陝軍官未能解除意見致使木腐虫生徒遺陝民巨禍云

干戈劇烈之陝西

陝西軍事近日仍甚軍事激烈惟北軍頗佔勝利近日政府接得該處電報甚夥茲特分錄於下(一)陝境肅清劉存厚艷日來電係報告前方軍情者畧謂續接前方報告我軍佔領楊平甯羌口(此字電碼不明)等語查川軍北犯幸托威福將敵全數驅出陝境特此馳聞云云(二)柴陽告急鍾體道勘電謂柴陽告急已請陳督派隊往援規復磚坪據報口(此字電碼不明)陽亦爲我軍收復敵軍已完全退出陝境云云(一)隴

社會瑣聞

▲**胖子窄巷喊救**(北京)

東南園頭條該巷之南口極爲狹窄即兒童亦得側身而過身軀稍胖者率皆繞道而去不敢路經乎此日前有一身體極爲肥胖之某甲行至該巷不自量身軀之肥胖與該巷之狹窄強欲經過及行至該巷極窄處用力擁擠多時卒不能出再欲退時因體肥巷窄已塞住不能退爭持多時卒弗能出遂大喊云救人適有數少年聞聲而至用力拉扯胖子始得退出與數少年致謝畢遂繞道而去云

▲**貴族賣廟糾葛**(北京)

清室怡親王毓麟近因生計困難所有財產典賣一空不得已將其家廟賣與美人改作駐華醫社不料事被同族毓善等聞知出而干涉發生糾葛聞此事現已有譬仲連甫從中調楚矣

▲**發明造針機器**(北京)

現有張煜勳者發明一種造針機器繪圖說明呈請農商部考驗該機輕便靈敏點鐘尚可出二百餘個實可嘉獎惟該器體過小出針不多尚是缺點應再研究俾期完善云

▲**幼童險遭電斃**(北京)

十日下午五點餘鐘東安門內北河沿地方有大敞車一輛正行間不料電燈綫忽然折斷恰巧落在駕車騾子背上當即倒地斃命車夫見此險害赶緊跑避未致遭殃惟旁有一童被流電擊倒幸未殞命云

民國八年一月十三日 月曜 乙丑 大安 危宿 各人吉凶

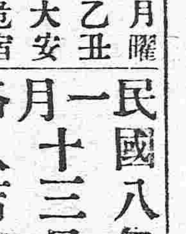

舊臘月十二日

本日之吉凶▲一白之人活動有望之日企圖新事業以及增加本吉辰巳方吉▲二黑之人吉運之日戊亥方吉▲三碧之人輕舉妄動必遺後悔之日出行議事算賬凶丑寅方吉▲四綠之人勞而無功之日遊說出勤談判皆不利北方吉▲五黃之人運氣已向進境但不免煩惱散策出遊吉▲六白之人安心之日但不可妄想宜安常業丑寅吉▲七赤之人不可躁進金錢賬目賣買等事中止吉戊亥方吉▲八白之人利便之日不用意而得債金之償還南方吉▲九紫之人勇退有利急進有失諸事宜暫止北方吉

奉省商業總銀行啓

本館主任謹誌

發起人 張作相 王松巖 ... 公啓

治病防疫

仁丹藥効眞是如神矣

中暑傷寒　頭痛目眩　腹痛吐瀉　積痞溜飲

其外危急諸症速服仁丹即効驗響應立刻應手治癒雖身無病亦常服預防時疫萬無一失也

警告　假冒　頃有奸商羨望我仁丹盛名假冒商標摸倣式樣或僞造仁丹相似之紅丸欺瞞甚多諸君留意仁丹商標不勝翹禱之至矣

仁丹本舖　日本　森下博大藥房

請◎看

◎萬◎國◎儲◎蓄◎會

本會設在上海而天津漢口廣東奉天牛莊等處均有分會近因儲戶增加大小彩亦一律增加由十一月起嗣後一至五等標每月均出三號各儲戶除屆期領本分紅外每月均有得二千元獎洋之希望敝會備有詳章欲知底蘊者請示知地址姓字必立爲寄上更將前五彩之號數洋數列左

頭標	三号	每号	二千元
二標	三号	每号	一千元
三標	三号	每号	三百元
四標	三号	每号	二百元
五標	三号	每号	百六十元

奉天營口　利記洋行內萬國儲蓄分會謹啓

恭頌張營長之德政

黑龍江陸軍第一混成旅騎兵第一營營長張權字恩久智勇兼具傑衆有方元二年時曾充防軍哨官於本邑聲威頗著萑苻斂迹商民感戴頌聲載道旋調防海倫比方如失長城父老臥轍攀轅不忍令去然限於公令亦無如何在冉光陰瞬經三載而張君升任營長復來望奎其樂吉星之重臨無不距躍三百忽於上月間民等由綏歸望行至敏字頭井突來步匪七八手持鎗械將民等同行客車兩輛盡行搶掠鎗傷一人幸未致命民等受劫後即報案張君聞警即派隊分出緝捕未浹辰而案已破在水師營二井獲匪蘭雲峯張洛九二名供認強搶不諱民等亦指認無訛餘雖漏網必難逃其羅掘也想我江省東荒一帶素爲盜藪之區此方堪稱安堵者非張君認眞緝捕有以致之乎民等受賜無窮感德既深愧無以報謹誌報端聊表忠忱

望奎公民　孫鳳翔　周殿成　徐儀　王紹明　王顏亭　于振財　李谷耆　周殿臣　辛連陞　時玉崑　徐維新　賈瑞亭　孫澤民　于連升　高獻廷　仝啓

廣告

逕啓者本公司開辦以來數載于茲煞費經營仍乏成効蓋無米之炊巧婦難能然因缺資本決難進行故經衆股東會議表決將本公司荒地盡數賣與許子鈞等收受得價若干本經理協同各股計分均由各股東除展行本公司應負債務外其餘款項按股東領訖現本公司清算終了自應宣告解散惟恐有人仍假本公司名義或以庫倫公司收據詐爲本公司所發在外招搖藉圖撞騙爲此登報俾衆週知如有以上情弊本公司當不負責再前報載劉崇岩盜賣荒地攜款潛逃等情委係小人揑造圖毀名譽合併聲明以昭覈實特此登告

黑龍江龍泉鎭墾牧公司經理人　劉崇岩　衆股東　李蓮舫　陳全齋　張墨林　張開忱　耿覲文　孫佐宸　蔡品三　于仙舟

盛京時報奉天城內代派處　奉天城裡督軍署胡同路南　震泰報局

地址　班額　資格　宿舍　學費　進階　報名　開學

在遼陽西關白塔公園東

高等小學一班高等小學預科二班各班以五十名爲率

高等小學以本堂預科畢業者昇入其初等小學畢業生而以通達日語者爲合格小學預科以初等小學畢業者爲合格

凡住宿舍諸生均聽舍監五人管理每日晚間自習功課併舍中應守秩序按照民國所定學舍章程辦理

概不收取惟膳費自備（每月約洋三元五毛）入學時即先照三個月繳納至應用書籍及夏冬兩季操衣等品均歸學生自備

高等小學畢業後仍欲求學者可入日本中學實業各學校肄業

到遼陽公學堂院內報名至陽歷三月三十一日爲止

新招諸生訂於陽歷四月初一日開學凡經許可收受者均於是日一律入堂

恭頌樺甸縣第五區區官郭伯英之德政

安圖樺甸縣第五區區官郭君伯英湖南人也自本年五月莅區伊始適値靑紗障起股匪双龍双盛修德山等異常猖獗東三鄉家被圍兩次均蒙郭區官督同警團協力痛勦其圍始解而該匪頭又被陸軍追擊至富兒河處冲擊一日兩造至傷幸郭區官接應一陣當斃匪至二十九名之多是民等得重返故園安居樂土者雖陸軍兜勦之功要亦賴郭區官之擊捕出力策應有方也且第五區即東三鄉距縣四百餘里緣途山林叢莽胡匪出沒無常民等遇有田土婚姻債務等案赴縣申訴道路不靖幸郭區官正直無私片言折獄凡經排解一事無不克是非立判原被兩造心悅誠服故我東三鄉婦孺無冤數千戶累年無訟者非能子惠保民者曷克臻此維是民等有望於斯公舉代表等邀列憲准設縣治成案懇請就區所原址實行設治以資鎭懾公舉區官先行試辦以慰人望倘邀允准則我東三鄉將此賢明縣宰勤政愛民安良除暴庶胡匪斂迹可以保長治久安矣我東三鄉幸甚國家幸甚

樺甸縣東三鄉公民　德祀馨　梅象冬　劉志昌　孫榮　李文升　仁昌源　等公啓

恭頌駐泰來縣陸軍二十九師二十九團第一營馬營長之德政

駐泰來縣陸軍廿九師廿九團第一營營長馬君秀芳自駐泰以來緝捕賊匪彈壓地面對內對外軍事留心是以軍紀嚴肅市井安然軍隊所到之處秋毫無犯現因敝縣陡起股匪綽號跨海龍寺嘯聚羽黨七十餘人異常猖獗該君聞風不分晝夜督隊追擊距該匪狡猾已極進剿旬餘未獲閏上茲於十二月十六日在大油崗子與賊猛擊陣斃胡匪三名匪首跨海受傷雖重未得獲住迨十八日又在磨菇氣地方接仗相遇該君督隊將該匪擊散共計陣斃匪首海龍一名羽黨十三名擒獲活匪二名受傷者無算得獲鎗械十四棵現下敝縣安謐如常若非該君之力曷克臻此紳商等感戴莫名無可答報特登報端以彰大德

黑龍江大賚縣紳商　江源祿　朱冠三　楊佐廷　商務分會　等仝頌

痰

價目每大盒現大洋二元四角　每小盒現大洋一元二角

每打現大洋十三元二角　小盒試服現大洋二角

批發格外從廉　外埠郵滙極便　郵票概作九五

咳由痰生痰消咳自止故止咳必先消痰此理人盡知之試問痰何以消最靈的消痰藥品係何種則人皆茫然矣僕體弱患咳多年消痰無法恐久咳成癆遂不惜金錢日謀消痰之藥凡流行海上及普通治痰者莫不購食其如服藥雖夥痰咳益甚已咳愈甚則痰愈壅日廢飲而夜不眠神疲力乏骨瘦如柴癆象已形勢極可怖厥後購得崔氏驥製半夏麴亟照仿單旦夕服之以覘其效驗就意香服未幾忽思睡睡醒咳止而思飲即痰亦不梗且續購半夏一打服未罄而痰若失由是咳竟止體亦健於今三年痰咳歛迹驥製半夏可謂海內止咳消痰之無上聖品也爰述大略以資介紹痰咳者○直隸贊務處王品山謹啓○奉天大南門裡女工傳習所隔壁驥香廬誌

驥製 回天再造之功（廣嗣金丹）

驥香廬主人驥雲先生雅鑒啓者舍親朱姓年逾四十子息猶虛年少失調以致陽萎遺精等症漸省發現屢醫乏效無法可施客歲有友由申回奉特贈○貴藥室秘製（廣嗣金丹）服未及半居然黍谷春回諸症皆愈且伊妾已有孕數月喜慰異常皆贊丹藥之靈兼頌○閣下之德於無既矣茲因敝族弟亦患陽萎等症較伊尤甚囑僕由郵局匯寄現洋貳元即請發廣嗣金丹一瓶祈由郵局寄下是所盼切專此順請○台安委辦准關稅一舖委員鄭劍鈞鞠躬　附價每瓶現大洋貳元每料十六瓶只收藥本洋二十八元另製壯陽生精種玉酒每瓶現洋貳元

氣急

崔氏驥製哮喘氣急仙丹　無論寒熱虛實男女老幼各種哮喘氣急均能藥到病除曾有患氣急哮喘四十餘年危險異常百藥不效服一料而斷根不發現居秋令之交患斯疾者愼勿自苦若傷風咳嗽氣急痰喘等一服此丹保能立愈喘平氣順也

價目每大瓶現大洋貳元每料六瓶現大洋拾二元附贈止哮膏一張　中瓶現大洋壹元五元　小瓶試服每盒大洋三角

上海盆湯弄崔氏驥香廬總發行所分設

奉天大南門裏女工傳習所隔壁崔氏驥香廬謹啓

本廬出售各藥均以現大洋計算東三省紙幣照滙市帖水此佈○外埠函購郵局最妥不論遠近均可投遞

又製婦科調經種子宜男丹每盒現大洋壹元

驥製双料廣嗣金丹　此藥又名丈夫再造天專治老年陽萎此藥以八參鹿茸虎筋珍珠野朮海狗腎等珍貴藥品提其精華製成小片俾易香服功能以少勝多服後三句鐘便能見功每盒現大洋五元每打五十四元上海盆湯弄崔氏驥香廬抄登分設

奉天大南門裡　財政廳南首女工傳習所隔壁　崔氏驥香廬仝啓

新貨　美容奇藥　已到

生毛髮藥水

此藥效驗神奇長髮凡病後產後血枯禿髮及脫去之髮屑擦之均可重生黑而且亮爲破天荒之奇藥也每瓶現大洋壹元每打拾元

治雀斑　愈斑光面水　斑藥

此藥專治雀斑及汗斑瘢風等症極有神效擦之數日間可退盡令人面光如鏡潤美容家也每瓶洋壹元

治酒刺　面皰藥水

此藥專治面皰粉刺酒刺風糟赤鼻之症只須將此藥水擦于患處過夜即能見效再擦即愈痕跡消滅誠靈藥也每瓶洋壹元

美容　皮膚白色素　奇葯

此藥能令肌膚潔白細膩專治男女老幼諸上面不美之症塗擦立見奇效眞神妙也每瓶現大洋壹元

市上假藥甚多購者宜格外注意

人事藥室

珍珠鏡面散　色出生髮膠　奶香白玉粉

沈製羊脂珠粉鏡面散專治男女老幼面上雀斑粉刺煙容酒刺等類統能治之◎双料每瓶現洋五角單料每瓶現洋弍角半◎生髮膠脫髮禿頂色可重生新髮每瓶現洋五角小瓶弍角半◎奶香白玉粉女界可代粉用最妙每色壹角

東三省總經理處奉天大南門裡金銀庫胡同口辦香廬藥房獨家出售

花柳注意

從來花柳之症其害實不可勝言倘誤投庸醫治療慣用銀粉倒提刦藥等法只求當時立愈不知毒氣內閉逢春復發偏身紅點毒攻上部髮際脫落二目失明咽喉破爛頭痛暈沉耳內流濃鼻塌齒脫毒入於肺咳嗽氣短言語失音毒攻下部肛門生瘡大便走血毒串入骨筋骨不遂疼痛難堪日輕夜重步履艱難餘毒不淨且必染妻絕嗣其種種劇烈之患筆難盡述然若醫治得法則毒患亦不難消除淨絕本醫士有鑒於此深爲加意搜求研究至再專以應手奏效爲宗旨無論遠年近日一切花柳染毒或經醫不效服藥無功者請到敝藥房新法調治輕者一星期全愈重者二星期除根永不再犯病好交錢以重信用特此廣佈伏願患花柳者萬毋自悞也可

奉天省垣大西關上頭　英美大藥房主任侯鳳岡啓

丟失會票聲明作廢

今敝由山城子會來會票四張計奉票五千元因一月初三日遣夥伙照使不愼丟失不論各界拾得均歸作廢除在商會警察署立案是故登報聲明其會票乃祥集棧票底祥字拾九號至二十一號共三張振與厚名下各壹千元東與長照付又三官遠票台字四拾號振與厚名下二千元宏興順照付特此聲明　開原縣天益增謹啓

請看駐法庫丈收價委員吳公之德政

吳公洋英法庫人也學品兼優人情諳練久爲鄉黨所崇拜此次奉委來法收價宜場之積習凡事必躬自核對于繳價農民尤能議和溫讓毫無私毫勒索以致各地居窪下土質瘠薄十年九澇民有不堪生活之勢而吳公頗有才能對于變價之累戶不加逼迫則價更無拖累似此公職得盡民蒙其惠感戴莫銘故登報端頌揚大德

法庫縣東果地子屯公民　王化生　高雲　党占文　高殿卿　王良弼　劉禍成　高海　王文南　等仝啓

大小洋爐子

大減價發售

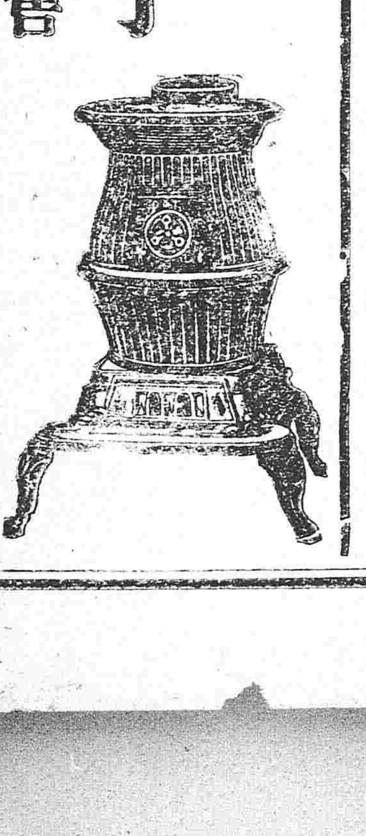

老舖　藤田洋行　奉天城裡東華門外　電話日三二四番

西洋美人鏡香皂

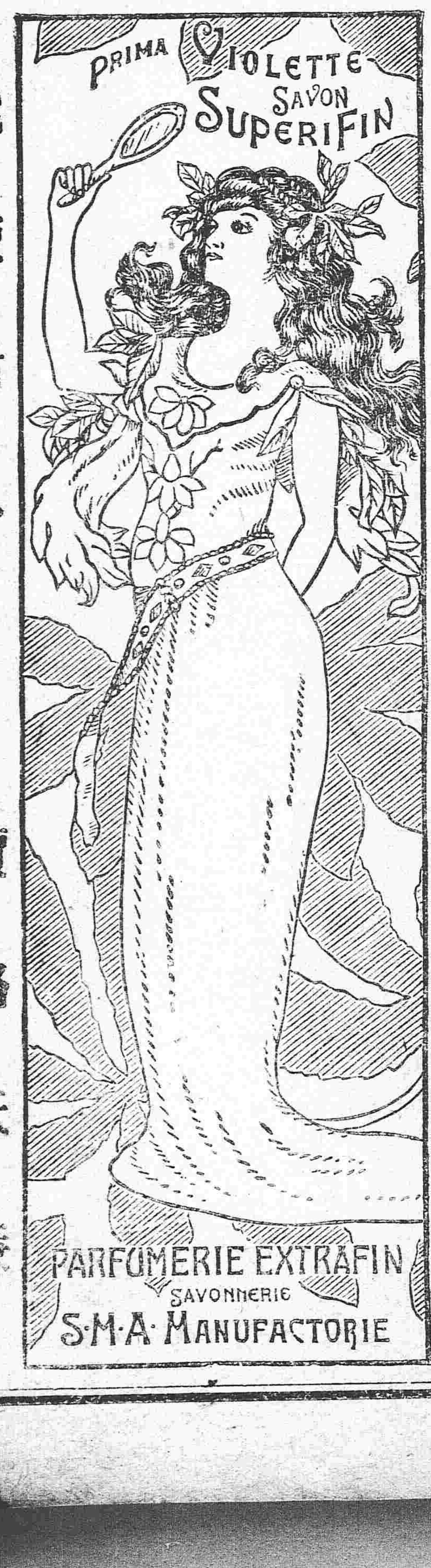

香氣馥郁　品質優良　能使耐久　價格低廉

往北車　往南車　朝鮮線（日本時刻）